

# 목 차

정 정 신 고 (보 고) .....	1
【 대표이사 등의 확인 】 .....	13
사 업 보 고 서 .....	14
【 대표이사 등의 확인 】 .....	15
I. 회사의 개요 .....	16
1. 회사의 개요 .....	16
2. 회사의 연혁 .....	18
3. 자본금 변동사항 .....	20
4. 주식의 총수 등 .....	20
5. 정관에 관한 사항 .....	21
II. 사업의 내용 .....	29
1. 사업의 개요 .....	29
2. 주요 제품 및 서비스 .....	29
3. 원재료 및 생산설비 .....	30
4. 매출 및 수주상황 .....	34
5. 위험관리 및 파생거래 .....	36
6. 주요계약 및 연구개발활동 .....	40
7. 기타 참고사항 .....	42
III. 재무에 관한 사항 .....	51
1. 요약재무정보 .....	51
2. 연결재무제표 .....	53
2-1. 연결 재무상태표 .....	53
2-2. 연결 포괄손익계산서 .....	55
2-3. 연결 자본변동표 .....	56
2-4. 연결 현금흐름표 .....	57
3. 연결재무제표 주석 .....	58
4. 재무제표 .....	141
4-1. 재무상태표 .....	141
4-2. 포괄손익계산서 .....	143
4-3. 자본변동표 .....	144
4-4. 현금흐름표 .....	144
5. 재무제표 주석 .....	146
6. 배당에 관한 사항 .....	229
7. 증권의 발행을 통한 자금조달에 관한 사항 .....	231
7-1. 증권의 발행을 통한 자금조달 실적 .....	231
7-2. 증권의 발행을 통해 조달된 자금의 사용실적 .....	233
8. 기타 재무에 관한 사항 .....	234
IV. 이사의 경영진단 및 분석의견 .....	238
V. 회계감사인의 감사의견 등 .....	245
1. 외부감사에 관한 사항 .....	245
2. 내부통제에 관한 사항 .....	246
VI. 이사회 등 회사의 기관에 관한 사항 .....	251
1. 이사회에 관한 사항 .....	251
2. 감사제도에 관한 사항 .....	252
3. 주주총회 등에 관한 사항 .....	254

VII. 주주에 관한 사항.....	258
VIII. 임원 및 직원 등에 관한 사항 .....	260
1. 임원 및 직원 등의 현황 .....	260
2. 임원의 보수 등 .....	262
IX. 계열회사 등에 관한 사항.....	265
X. 대주주 등과의 거래내용 .....	266
XI. 그 밖에 투자자 보호를 위하여 필요한 사항 .....	268
1. 공시내용 진행 및 변경사항 .....	268
2. 우발부채 등에 관한 사항 .....	268
3. 제재 등과 관련된 사항 .....	268
4. 작성기준일 이후 발생한 주요사항 등 기타사항 .....	269
XII. 상세표 .....	270
1. 연결대상 종속회사 현황(상세) .....	270
2. 계열회사 현황(상세) .....	270
3. 타법인출자 현황(상세).....	271
<b>【 전문가의 확인 】</b> .....	271
1. 전문가의 확인.....	271
2. 전문가와의 이해관계 .....	271

# 정정신고(보고)

2025년 03월 21일

1. 정정대상 공시서류 : 사업보고서

2. 정정대상 공시서류의 최초제출일 : 2025년 03월 20일

3. 정정사항

항 목	정정요구·명령 관련 여부	정정사유	정 정 전	정 정 후
III. 재무에 관한 사항 2. 연결재무제표 2-1. 연결 재무상태표 2-2. 연결 포괄손익계산서 2-3. 연결 자본변동표 2-4. 연결 현금흐름표	아니오	XBRL 작성 오류	[정정 전]	[정정 후]

[정정 전]

## 2. 연결재무제표

2-1. 연결 재무상태표

### 연결 재무상태표

제 57 기      2024.12.31 현재  
제 56 기      2023.12.31 현재  
제 55 기      2022.12.31 현재

(단위 : 원)

	제 57 기	제 56 기	제 55 기
자산			
유동자산	131,792,726,288	122,695,057,408	111,636,381,313
현금및현금성자산	18,434,895,663	18,358,979,000	9,233,093,014
단기금융상품	16,423,738,299		
금융기관예치금			1,296,386
유동성파생상품자산		88,394,140	
매출채권	47,866,297,194	45,329,879,343	45,456,965,175

기타채권	1,003,733,520	1,050,312,123	2,363,341,100
당기법인세자산	76,402,059	22,470	
재고자산	46,028,277,105	56,527,629,620	51,945,005,367
기타유동자산	1,959,382,448	1,339,840,712	2,636,680,271
비유동자산	215,863,301,710	214,895,755,364	214,946,627,767
장기금융기관예치금	10,500,000	10,500,000	13,500,000
당기손익-공정가치측정금융자산			6,129,583,945
기타포괄손익-공정가치측정금융자산	7,334,419,936	5,849,701,801	7,867,909,836
파생상품자산			58,657,033
장기기타채권	3,031,197,156	1,603,489,768	1,688,692,456
관계기업주식	10,343,137,445	27,475,280,761	20,231,130,659
유형자산	118,920,054,239	119,679,810,444	120,489,305,345
사용권자산	12,984,304,721	7,748,435,740	4,719,083,708
투자부동산	47,789,442,050	47,916,733,865	48,057,123,149
무형자산	15,210,924,597	3,969,135,400	4,823,799,083
기타비유동자산	239,321,566	642,667,585	867,842,553
자산총계	347,656,027,998	337,590,812,772	326,583,009,080
부채			
유동부채	128,790,267,380	89,151,175,570	107,902,239,242
매입채무	27,805,834,409	31,317,797,763	30,413,697,121
기타채무	9,368,513,688	8,867,456,605	9,804,758,652
단기 리스부채	4,364,111,077	1,896,835,019	1,913,370,432
단기차입금	15,900,000,000	15,000,000,000	14,077,107,137
유동성장기차입금	60,000,000,000	23,000,000,000	42,000,000,000
기타유동성금융부채	1,438,309,128	1,517,609,774	1,466,984,390
파생상품부채	6,945,298	227,033,374	1,340,180,427
유동총당부채	1,921,540,717	2,635,214,819	3,059,547,987
당기법인세부채		639,485,202	
기타 유동부채	7,985,013,063	4,049,743,014	3,826,593,096
비유동부채	58,224,590,627	90,477,987,800	61,291,918,925
장기차입금(사채 포함), 총액	13,000,000,000	50,000,000,000	23,000,000,000
퇴직급여채무	12,426,053,251	12,608,589,628	12,750,544,632
장기 리스부채	8,388,235,384	5,727,666,731	2,570,090,528
기타비유동성금융부채	29,782,000	10,000,000	10,000,000
비유동총당부채	984,431,783	219,957,517	205,307,804
기타 비유동 부채	1,378,539,340	1,032,334,868	1,230,828,533
이연법인세부채	22,017,548,869	20,879,439,056	21,525,147,428
부채총계	187,014,858,007	179,629,163,370	169,194,158,167
자본			
지배기업의 소유주에게 귀속되는 자본	153,512,164,129	158,623,370,275	157,999,314,964
자본금	16,672,240,000	16,672,240,000	16,672,240,000

기타불입자본	12,808,345,894	12,368,802,935	12,368,802,935
이익잉여금(결손금)	123,061,328,754	129,872,778,413	127,441,917,697
기타자본구성요소	970,249,481	(290,451,073)	1,516,354,332
비지배지분	7,129,005,862	(661,720,873)	(610,464,051)
자본총계	160,641,169,991	157,961,649,402	157,388,850,913
자본과부채총계	347,656,027,998	337,590,812,772	326,583,009,080

2-2. 연결 포괄손익계산서

연결 포괄손익계산서

제 57 기 2024.01.01 부터 2024.12.31 까지

제 56 기 2023.01.01 부터 2023.12.31 까지

제 55 기 2022.01.01 부터 2022.12.31 까지

(단위 : 원)

	제 57 기	제 56 기	제 55 기
매출액	266,280,932,560	253,490,953,035	260,359,422,259
매출원가	209,324,579,800	211,400,927,451	210,759,595,124
매출총이익	56,956,352,760	42,090,025,584	49,599,827,135
판매비와관리비	52,897,282,363	40,635,034,950	47,183,708,753
영업이익(손실)	4,059,070,397	1,454,990,634	2,416,118,382
금융수익	1,271,034,649	922,809,448	679,457,460
금융비용	5,604,288,407	3,400,960,301	2,285,014,863
기타영업외수익	1,710,684,453	1,251,237,865	1,327,550,441
기타영업외비용	4,265,656,795	852,340,894	1,125,064,836
관계기업손익	(2,520,797,314)	(1,054,108,802)	679,262,056
법인세차감전순이익(손실)	(5,349,953,017)	(1,678,372,050)	1,692,308,640
법인세비용(수익)	(197,684,836)	818,586,452	(777,117,500)
당기순이익(손실)	(5,547,637,853)	(859,785,598)	915,191,140
기타포괄손익	930,701,763	1,648,388,077	692,070,153
당기손익으로 재분류될 수 있는 항목(세후기타포괄손익)	(32,745,996)	6,293,086	
지분법자동변동	(32,745,996)	6,293,086	
당기손익으로 재분류되지 않는항목(세후기타포괄손익)	963,447,759	1,642,094,991	692,070,153
기타포괄손익-공정가치측정지분상품 평가손익	1,664,261,062	788,551,948	1,603,669,115
지분법자본변동			21,478,786
지분법이익잉여금변동	(39,412,072)	52,178,412	(87,827,250)
확정급여제도의 재측정 요소	(661,401,231)	801,364,631	(845,250,498)
총포괄이익	(4,616,936,090)	788,602,479	1,607,261,293
연결당기순이익(손실)의 귀속			
지배기업의 소유주지분	(4,647,504,468)	(808,528,776)	1,104,292,020
비지배지분	(900,133,385)	(51,256,822)	(189,100,880)
연결총포괄이익의 귀속			
지배기업의 소유주지분	(3,716,802,705)	839,859,301	1,796,362,173
비지배지분	(900,133,385)	(51,256,822)	(189,100,880)

주당손익			
기본주당순이익(손실) (단위 : 원)	(279)	(48)	66
희석주당순이익(손실) (단위 : 원)	(279)	(48)	66

2-3. 연결 자본변동표

연결 자본변동표

제 57 기 2024.01.01 부터 2024.12.31 까지

제 56 기 2023.01.01 부터 2023.12.31 까지

제 55 기 2022.01.01 부터 2022.12.31 까지

(단위 : 원)

	자본						
	지배기업의 소유주에게 귀속되는 자본					비지배자본	자본 합계
	자본금	기타불입자본	이익잉여금	기타자본구성요소	지배기업의 소유주에게 귀속되는 자본 합계		
2022.01.01 (기초자본)	16,672,240,000	12,661,268,355	129,438,094,625	(108,793,569)	158,662,809,411	(823,234,001)	157,839,575,410
현금배당			2,167,391,200		2,167,391,200		2,167,391,200
당기순이익(손실)			1,104,292,020		1,104,292,020	(189,100,880)	915,191,140
확정급여제도 재측정 요소적 손익							
기타포괄손익			(845,250,498)		(845,250,498)		692,070,153
기타포괄손익-공정가치측정금융자산 처분							
기타포괄손익-공정가치측정금융자산 평가				1,603,669,115	1,603,669,115		1,603,669,115
지분법자본변동			(87,827,250)	21,478,786	(66,348,464)		(66,348,464)
지분법이익잉여금변동							
종속기업유상증자		(292,465,420)			(292,465,420)	401,870,830	109,405,410
연결범위 변동							
종속기업 추가 취득							
2022.12.31 (기말자본)	16,672,240,000	12,368,802,935	127,441,917,697	1,516,354,332	157,999,314,964	(610,464,051)	157,388,850,913
2023.01.01 (기초자본)	16,672,240,000	12,368,802,935	127,441,917,697	1,516,354,332	157,999,314,964	(610,464,051)	157,388,850,913
현금배당			2,167,391,200		2,167,391,200		2,167,391,200
당기순이익(손실)			(808,528,776)		(808,528,776)	(51,256,822)	(859,785,598)
확정급여제도 재측정 요소적 손익			801,364,631		801,364,631		801,364,631
기타포괄손익							1,648,388,077
기타포괄손익-공정가치측정금융자산 처분			4,553,237,649	(4,553,237,649)			
기타포괄손익-공정가치측정금융자산 평가				2,740,139,158	2,740,139,158		2,740,139,158
지분법자본변동				6,293,086	6,293,086		6,293,086
지분법이익잉여금변동			52,178,412		52,178,412		52,178,412
종속기업유상증자							
연결범위 변동							
종속기업 추가 취득							
2023.12.31 (기말자본)	16,672,240,000	12,368,802,935	129,872,778,413	(290,451,073)	158,623,370,275	(661,720,873)	157,961,649,402
2024.01.01 (기초자본)	16,672,240,000	12,368,802,935	129,872,778,413	(290,451,073)	158,623,370,275	(661,720,873)	157,961,649,402
현금배당			1,833,946,400		1,833,946,400		1,833,946,400
당기순이익(손실)			(4,647,504,468)		(4,647,504,468)	(900,133,385)	(5,547,637,853)
확정급여제도 재측정 요소적 손익			(661,401,231)		(661,401,231)		(661,401,231)
기타포괄손익							930,701,763

기타포괄손익-공정가치측정금융자산 처 분			370,814,512	(370,814,512)			
기타포괄손익-공정가치측정금융자산 평 가				1,664,261,062	1,664,261,062		1,664,261,062
지분법자본변동				(32,745,996)	(32,745,996)		(32,745,996)
지분법이익잉여금변동			(39,412,072)		(39,412,072)		(39,412,072)
종속기업유상증자		82,289,566			82,289,566	162,765,134	245,054,700
연결범위 변동						9,439,086,179	9,439,086,179
종속기업 추가 취득		357,253,393			357,253,393	(910,991,193)	(553,737,800)
2024.12.31 (기말자본)	16,672,240,000	12,808,345,894	123,061,328,754	970,249,481	153,512,164,129	7,129,005,862	160,641,169,991

2-4. 연결 현금흐름표

**연결 현금흐름표**

제 57 기 2024.01.01 부터 2024.12.31 까지

제 56 기 2023.01.01 부터 2023.12.31 까지

제 55 기 2022.01.01 부터 2022.12.31 까지

(단위 : 원)

	제 57 기	제 56 기	제 55 기
영업활동으로 인한 현금흐름	18,415,649,296	7,285,293,044	(2,745,074,644)
당기순이익(손실)	(5,547,637,853)	(859,785,598)	915,191,140
당기순이익조정을 위한 가감	27,586,444,453	19,516,442,576	19,113,898,021
퇴직급여	4,094,303,304	4,056,900,426	3,913,190,976
감가상각비	5,447,660,300	5,342,926,467	4,920,574,376
무형자산상각비	1,260,146,990	1,163,393,966	1,174,500,993
대손상각비	126,293,132	102,360,869	(231,658,278)
기타의대손상각비	341,557	6,272,139	9,686,346
AS비용	1,806,304,854	2,352,470,777	4,113,832,938
이자비용	5,504,646,978	3,171,487,298	2,251,054,458
매출원가	33,005,107		
재고자산평가손실	29,817,214		
외화환산손실	269,345,125	114,728,043	125,203,656
법인세비용(수익)	197,684,836	(818,586,452)	777,117,500
당기손익인식금융자산평가손실 조정			749,952
금융자산처분손실 조정			30,775,525
파생상품평가손실	88,394,140	229,473,003	2,434,928
지급수수료		(103,956,098)	
판매수수료	572,578,474	615,163,455	691,015,020
유형자산처분손실	13,201,949		23,916,875
유형자산폐기손실	17,080,330	375,703,391	506,500,000
무형자산손상차손	3,803,610,122		
무형자산처분손실			3,450,728
무형자산폐기손실		206,500,000	

리스자산손상차손			224,800,753
리스자산폐기손실	188,435,541	301,164,636	178,845,854
리스자산상각비	3,987,369,595	2,544,224,829	2,400,013,315
지분법손실	242,063,314	1,648,157,425	102,309,135
지분법적용투자주식처분손실	3,282,076,189		
잡손실	46,424,113		
이자수익	(886,543,524)	(340,753,792)	(349,822,460)
잡이익	(694,299,765)	(160,574,027)	(280,282,733)
외화환산이익	(336,479,067)	(90,686,469)	(315,245,958)
기타의대손상각환입	(478,939)		
배당금수익	(162,228,500)	(215,894,217)	(29,118,000)
지분법적용투자주식처분이익	(312,957,176)	(185,490,816)	(434,242,719)
유형자산처분이익	(120,878,651)	(23,823,031)	(47,859,687)
당기손익인식금융자산평가이익		(38,178,686)	(41,449,025)
당기손익인식금융자산처분이익			(100,027,639)
파생상품평가이익	(220,088,076)	(327,982,753)	(159,040,336)
지분법이익	(690,385,013)	(408,557,807)	(347,328,472)
영업활동으로 인한 자산부채의 변동	1,490,989,775	(8,917,464,354)	(18,624,519,633)
매출채권의 감소	(2,173,656,201)	85,652,922	(1,279,588,257)
기타채권의 감소	1,067,807	105,895,854	(7,167,542)
재고자산의 감소(증가)	12,089,931,673	(6,571,076,533)	(15,485,813,532)
기타유동자산의 감소(증가)	(674,223,373)	1,421,430,838	(466,377,081)
기타비유동자산의 증가		(308,477,683)	(490,646,243)
장기기타채권의 감소		25,142,632	
매입채무의 증가	(3,829,980,171)	957,495,642	5,381,837,252
기타채무의 감소	(1,274,635,651)	(1,196,002,340)	(471,657,918)
기타유동부채의 증가(감소)	2,190,893,599	223,149,918	(995,749,526)
기타비유동부채의 증가(감소)	336,204,472	(198,493,665)	13,648,045
기타유동성금융부채의 증가(감소)	(88,396,379)	50,564,051	(527,769,250)
기타비유동금융부채의 증가	26,782,000		
유동성충당부채의 감소		(451,881,080)	(230,120,563)
순확정급여부채의 감소	(5,112,998,001)	(3,060,864,910)	(4,065,115,018)
이자 수취	495,659,953	187,902,804	96,320,085
이자지급(영업)	(4,899,800,566)	(3,114,642,100)	(2,093,229,604)
배당금수취(영업)	191,459,269	215,894,217	29,118,000
법인세 납부	901,465,735	(256,945,499)	2,181,852,653
투자활동으로 인한 현금흐름	(13,643,275,964)	(2,851,345,330)	(10,510,609,385)
금융기관예치금의 감소			4,000,000,000
당기손익-공정가치측정금융자산의 감소	593,536,523	6,169,059,017	26,603,499,708
기타포괄손익-공정가치측정금융자산의 감소	2,509,906,095	5,754,526,400	
단기대여금의 감소	93,481,404	379,833,048	127,854,759

기타채권의 감소		180,000,000	
장기대여금의 감소		20,155,424	
장기금융기관예치금의 감소	300,000,000	3,000,000	
장기기타채권의 감소	220,762,000	1,528,577,000	249,158,780
유형자산의 처분	319,489,530	51,760,637	99,802,972
무형자산의 처분			17,780,000
종속기업취득으로 인한 현금 증가	1,440,454,858		
종속기업주식의 증가			(890,011,800)
관계기업주식의 증가		(7,546,117,400)	(8,933,039,000)
금융기관예치금의 증가	(15,000,000,000)		(16,635,547)
당기손익-공정가치측정금융자산의 증가			(21,400,657,815)
기타포괄손익-공정가치측정금융자산의 증가	(1,996,418,910)	(1,997,359,500)	(3,232,488,750)
단기대여금의 증가		(404,983,879)	(129,746,262)
장기대여금의 증가			(915,060,848)
장기기타채권의 증가	(288,527,680)	(1,131,019,000)	(267,849,000)
유형자산의 증가	(1,756,167,913)	(5,375,359,794)	(5,227,534,004)
무형자산의 증가	(79,791,871)	(483,417,283)	(595,682,578)
종속기업주식의 증가			0
재무활동으로 인한 현금흐름	(4,757,428,389)	4,776,907,805	(7,579,380,534)
단기차입금의 차입	900,000,000	12,000,000,000	14,463,122,247
장기차입금의 차입	13,000,000,000	50,000,000,000	8,000,000,000
종속기업의 유상증자	245,054,700		999,417,210
종속기업 추가 취득	(553,737,800)		
단기차입금의 상환	(40,000,000)	(11,097,262,561)	(13,644,870,929)
유동성장기차입금의 상환	(13,000,000,000)	(42,000,000,000)	(13,046,957,900)
배당금의 지급	(1,833,946,400)	(2,167,391,200)	(2,181,775,628)
리스료의 상환	(3,474,798,889)	(1,958,438,434)	(2,168,315,534)
현금의 증가	14,944,943	9,210,855,519	(20,835,064,563)
기초의 현금	18,358,979,000	9,233,093,014	30,044,102,438
외화표시현금및현금성자산의 환율변동효과	70,971,720	(84,969,533)	24,055,139
기말의 현금	18,444,895,663	18,358,979,000	9,233,093,014

[정정후]

## 2. 연결재무제표

### 2-1. 연결 재무상태표

#### 연결 재무상태표

제 57 기	2024.12.31 현재
제 56 기	2023.12.31 현재
제 55 기	2022.12.31 현재

(단위 : 원)

	제 57 기	제 56 기	제 55 기
자산			
유동자산	139,123,654,248	131,792,726,288	122,695,057,408
현금및현금성자산	15,659,082,989	18,434,895,663	18,358,979,000
단기금융상품	24,335,000,000	16,423,738,299	
단기금융리스채권	178,536,594		
유동성파생상품자산			88,394,140
매출채권	45,324,420,630	47,866,297,194	45,329,879,343
기타채권	905,879,457	1,003,733,520	1,050,312,123
재고자산	50,198,503,492	46,028,277,105	56,527,629,620
기타유동자산	2,517,501,796	1,959,382,448	1,339,840,712
당기법인세자산	4,729,290	76,402,059	22,470
비유동자산	209,158,163,312	215,863,301,710	214,895,755,364
기타포괄손익-공정가치측정금융자산	9,023,664,615	7,334,419,936	5,849,701,801
장기금융리스채권	228,741,692		
장기기타채권	3,086,272,113	3,041,697,156	1,613,989,768
관계기업주식	12,016,130,360	10,343,137,445	27,475,280,761
유형자산	115,003,270,431	118,920,054,239	119,679,810,444
사용권자산	7,467,513,254	12,984,304,721	7,748,435,740
투자부동산	47,663,268,898	47,789,442,050	47,916,733,865
무형자산	13,951,205,324	15,210,924,597	3,969,135,400
기타비유동자산	195,397,778	239,321,566	642,667,585
이연법인세자산	522,698,847		
자산총계	348,281,817,560	347,656,027,998	337,590,812,772
부채			
유동부채	123,124,095,668	128,790,267,380	89,151,175,570
매입채무	30,493,443,402	27,805,834,409	31,317,797,763
기타채무	11,768,398,323	9,368,513,688	8,867,456,605
단기 리스부채	4,009,116,480	4,364,111,077	1,896,835,019
단기차입금	63,400,000,000	15,900,000,000	15,000,000,000
유동성장기차입금		60,000,000,000	23,000,000,000
기타유동성금융부채	1,269,978,692	1,438,309,128	1,517,609,774
파생상품부채	6,945,298	6,945,298	227,033,374
유동충당부채	1,782,610,080	1,921,540,717	2,635,214,819
당기법인세부채	1,864,113,404		639,485,202
기타 유동부채	8,529,489,989	7,985,013,063	4,049,743,014
비유동부채	63,332,948,842	58,224,590,627	90,477,987,800
장기차입금(사채 포함), 총액	16,800,000,000	13,000,000,000	50,000,000,000
퇴직급여채무	14,066,130,949	12,426,053,251	12,608,589,628
장기 리스부채	6,357,660,051	8,388,235,384	5,727,666,731

기타비유동성금융부채	210,782,000	29,782,000	10,000,000
상환전환우선주 부채	887,323,948		
비유동파생상품부채	1,828,894,430		
비유동총당부채	1,319,295,221	984,431,783	219,957,517
기타 비유동 부채	1,886,603,850	1,378,539,340	1,032,334,868
이연법인세부채	19,976,258,393	22,017,548,869	20,879,439,056
부채총계	186,457,044,510	187,014,858,007	179,629,163,370
자본			
지배기업의 소유주에게 귀속되는 자본	154,347,715,133	153,512,164,129	158,623,370,275
자본금	16,672,240,000	16,672,240,000	16,672,240,000
기타불입자본	12,808,345,894	12,808,345,894	12,368,802,935
이익잉여금(결손금)	125,331,773,334	123,061,328,754	129,872,778,413
기타자본구성요소	(464,644,095)	970,249,481	(290,451,073)
비지배지분	7,477,057,917	7,129,005,862	(661,720,873)
자본총계	161,824,773,050	160,641,169,991	157,961,649,402
자본과부채총계	348,281,817,560	347,656,027,998	337,590,812,772

2-2. 연결 포괄손익계산서

연결 포괄손익계산서

제 57 기 2024.01.01 부터 2024.12.31 까지

제 56 기 2023.01.01 부터 2023.12.31 까지

제 55 기 2022.01.01 부터 2022.12.31 까지

(단위 : 원)

	제 57 기	제 56 기	제 55 기
매출액	281,054,583,692	266,280,932,560	253,490,953,035
매출원가	213,562,023,228	209,324,579,800	211,400,927,451
매출총이익	67,492,560,464	56,956,352,760	42,090,025,584
판매비와관리비	57,395,867,815	52,897,282,363	40,635,034,950
영업이익(손실)	10,096,692,649	4,059,070,397	1,454,990,634
금융수익	1,733,482,683	1,271,034,649	922,809,448
금융비용	4,800,179,346	5,604,288,407	3,400,960,301
기타영업외수익	1,364,207,792	1,710,684,453	1,251,237,865
기타영업외비용	4,149,134,528	4,265,656,795	852,340,894
관계기업손익	1,756,880,676	(2,520,797,314)	(1,054,108,802)
법인세차감전순이익(손실)	6,001,949,926	(5,349,953,017)	(1,678,372,050)
법인세비용(수익)	292,791,860	197,684,836	(818,586,452)
당기순이익(손실)	5,709,158,066	(5,547,637,853)	(859,785,598)
기타포괄손익	(2,691,608,607)	930,701,763	1,648,388,077
당기손익으로 재분류될 수 있는 항목(세후기타포괄손익)		(32,745,996)	6,293,086
지분법자동변동		(32,745,996)	6,293,086
당기손익으로 재분류되지 않는 항목(세후기타포괄손익)	(2,691,608,607)	963,447,759	1,642,094,991

기타포괄손익-공정가치측정지분상품 평가손익	(1,434,893,576)	1,664,261,062	788,551,948
지분법이익잉여금변동	(43,233,679)	(39,412,072)	52,178,412
확정급여제도의 재측정 요소	(1,213,481,352)	(661,401,231)	801,364,631
총포괄이익	3,017,549,459	(4,616,936,090)	788,602,479
연결당기순이익(손실)의 귀속			
지배기업의 소유주지분	5,361,106,011	(4,647,504,468)	(808,528,776)
비지배지분	348,052,055	(900,133,385)	(51,256,822)
연결총포괄이익의 귀속			
지배기업의 소유주지분	2,669,497,404	(3,716,802,705)	839,859,301
비지배지분	348,052,055	(900,133,385)	(51,256,822)
주당손익			
기본주당순이익(손실) (단위 : 원)	322	(279)	(48)
희석주당순이익(손실) (단위 : 원)	322	(279)	(48)

### 2-3. 연결 자본변동표

#### 연결 자본변동표

제 57 기 2024.01.01 부터 2024.12.31 까지

제 56 기 2023.01.01 부터 2023.12.31 까지

제 55 기 2022.01.01 부터 2022.12.31 까지

(단위 : 원)

	자본						
	지배기업의 소유주에게 귀속되는 자본					비지배지분	자본 합계
	자본금	기타불입자본	이익잉여금	기타자본구성요소	지배기업의 소유주에게 귀속되는 자본 합계		
2022.01.01 (기초자본)	16,672,240,000	12,368,802,935	127,441,917,697	1,516,354,332	157,999,314,964	(610,464,051)	157,388,850,913
현금배당			2,167,391,200		2,167,391,200		2,167,391,200
당기순이익(손실)			(808,528,776)		(808,528,776)	(51,256,822)	(859,785,598)
기타포괄손익			5,406,780,692	(3,758,392,615)	1,648,388,077		1,648,388,077
확정급여제도 재측정 요소적 손익			801,364,631		801,364,631		801,364,631
기타포괄손익-공정가치측정금융자산 처분			4,553,237,649	(4,553,237,649)			
기타포괄손익-공정가치측정금융자산 평가				788,551,948	788,551,948		788,551,948
지분법자본변동				6,293,086	6,293,086		6,293,086
지분법이익잉여금변동			52,178,412		52,178,412		52,178,412
종속기업유상증자							
연결범위 변동							
종속기업 추가 취득							
2022.12.31 (기말자본)	16,672,240,000	12,368,802,935	129,872,778,413	(290,451,073)	158,623,370,275	(661,720,873)	157,961,649,402
2023.01.01 (기초자본)	16,672,240,000	12,368,802,935	129,872,778,413	(290,451,073)	158,623,370,275	(661,720,873)	157,961,649,402
현금배당			1,833,946,400		1,833,946,400		1,833,946,400
당기순이익(손실)			(4,647,504,468)		(4,647,504,468)	(900,133,385)	(5,547,637,853)
기타포괄손익			(329,998,791)	1,260,700,554	930,701,763		930,701,763
확정급여제도 재측정 요소적 손익			(661,401,231)		(661,401,231)		(661,401,231)
기타포괄손익-공정가치측정금융자산 처분			370,814,512	(370,814,512)			
기타포괄손익-공정가치측정금융자산 평가				1,664,261,062	1,664,261,062		1,664,261,062
지분법자본변동				(32,745,996)	(32,745,996)		(32,745,996)
지분법이익잉여금변동			(39,412,072)		(39,412,072)		(39,412,072)
종속기업유상증자		82,289,566			82,289,566	162,765,134	245,054,700

연결범위 변동						9,439,086,179	9,439,086,179
종속기업 추가 취득		357,253,393			357,253,393	(910,991,193)	(553,737,800)
2023.12.31 (기말자본)	16,672,240,000	12,808,345,894	123,061,328,754	970,249,481	153,512,164,129	7,129,005,862	160,641,169,991
2024.01.01 (기초자본)	16,672,240,000	12,808,345,894	123,061,328,754	970,249,481	153,512,164,129	7,129,005,862	160,641,169,991
현금배당			1,833,946,400		1,833,946,400		1,833,946,400
당기손이익(손실)			5,361,106,011		5,361,106,011	348,052,055	5,709,158,066
기타포괄손익			(1,256,715,031)	(1,434,893,576)	(2,691,608,607)		(2,691,608,607)
확정급여제도 재측정 요소적 손익			(1,213,481,352)		(1,213,481,352)		(1,213,481,352)
기타포괄손익-공정가치측정금융자산 처분							
기타포괄손익-공정가치측정금융자산 평가				(1,434,893,576)	(1,434,893,576)		(1,434,893,576)
지분법자본변동							
지분법이익잉여금변동			(43,233,679)		(43,233,679)		(43,233,679)
종속기업유상증자							
연결범위 변동							
종속기업 추가 취득							
2024.12.31 (기말자본)	16,672,240,000	12,808,345,894	125,331,773,334	(464,644,095)	154,347,715,133	7,477,057,917	161,824,773,050

2-4. 연결 현금흐름표

연결 현금흐름표

제 57 기 2024.01.01 부터 2024.12.31 까지

제 56 기 2023.01.01 부터 2023.12.31 까지

제 55 기 2022.01.01 부터 2022.12.31 까지

(단위 : 원)

	제 57 기	제 56 기	제 55 기
영업활동으로 인한 현금흐름	20,686,417,081	18,415,649,296	7,285,293,044
당기손이익(손실)	5,709,158,066	(5,547,637,853)	(859,785,598)
당기손이익조정을 위한 가감	22,778,452,741	27,586,444,453	19,516,442,576
영업활동으로 인한 자산부채의 변동	(4,261,204,074)	1,490,989,775	(8,917,464,354)
이자 수취	1,140,762,389	495,659,953	187,902,804
이자지급(영업)	(4,751,066,218)	(4,899,800,566)	(3,114,642,100)
배당금수취(영업)	280,131,431	191,459,269	215,894,217
법인세 납부	209,817,254	901,465,735	(256,945,499)
투자활동으로 인한 현금흐름	(12,229,215,978)	(13,653,275,964)	(2,851,345,330)
당기손익-공정가치측정금융자산의 감소		593,536,523	6,169,059,017
기타포괄손익-공정가치측정금융자산의 감소		2,509,906,095	5,754,526,400
단기대여금의 감소	10,663,357	93,481,404	379,833,048
기타채권의 감소			180,000,000
장기대여금의 감소			20,155,424
유형자산의 처분	70,113,989	319,489,530	51,760,637
종속기업취득으로 인한 현금 증가		1,440,454,858	
관계기업주식의 증가			(7,546,117,400)
기타포괄손익-공정가치측정금융자산의 증가	(3,503,269,430)	(1,996,418,910)	(1,997,359,500)
단기대여금의 증가	(10,663,357)		(404,983,879)
장기대여금의 증가	(120,000,000)		

유형자산의 증가	(1,322,820,744)	(1,756,167,913)	(5,375,359,794)
무형자산의 증가	(71,639,572)	(79,791,871)	(483,417,283)
보증금의 증가	(61,382,900)		
보증금의 감소	501,044,380		
정부보조금의 수취	200,000,000		
기타금융상품의 증가	(7,921,261,701)	(15,288,527,680)	(1,131,019,000)
기타금융상품의 감소		510,762,000	1,531,577,000
재무활동으로 인한 현금흐름	(11,224,600,290)	(4,757,428,389)	4,776,907,805
단기차입금의 차입	53,632,000,000	900,000,000	12,000,000,000
장기차입금의 차입	10,000,000,000	13,000,000,000	50,000,000,000
종속기업의 유상증자		245,054,700	
종속기업 추가 취득		(553,737,800)	
단기차입금의 상환	(6,132,000,000)	(40,000,000)	(11,097,262,561)
장기차입금의 상환	(3,200,000,000)		
유동성장기차입금의 상환	(63,000,000,000)	(13,000,000,000)	(42,000,000,000)
배당금의 지급	(1,833,946,400)	(1,833,946,400)	(2,167,391,200)
리스료의 상환	(3,389,877,890)	(3,474,798,889)	(1,958,438,434)
상환전환우선주의 발행	2,699,224,000		
현금의 증가	(2,767,399,187)	4,944,943	9,210,855,519
기초의 현금	18,444,895,663	18,358,979,000	9,233,093,014
외화표시현금및현금성자산의 환율변동효과	(8,413,487)	70,971,720	(84,969,533)
기말의 현금	15,659,082,989	18,434,895,663	18,358,979,000

## 【 대표이사 등의 확인 】

### 확 인 서

우리는 당사의 대표이사 및 신고업무담당이사로서 이 공시서류의 기재내용에 대해 상당한 주의를 다하여 직접 확인·검토한 결과, 중요한 기재사항의 기재 또는 표시의 누락이나 허위의 기재 또는 표시가 없고, 이 공시서류에 표시된 기재 또는 표시사항을 이용하는 자의 중대한 오해를 유발하는 내용이 기재 또는 표시되지 아니하였음을 확인합니다.

또한, 당사는 「주식회사 등의 외부감사에 관한 법률」 제8조의 규정에 따라 내부회계관리제도를 마련하여 운영하고 있음을 확인합니다.

2025. 03. 21

대림비엔코주식회사

대 표 이 사 강 태 식 (서명)

신고업무담당이사 신 세 현 (서명)

# 사업보고서

(제 57 기)

사업연도      2024년 01월 01일      부터  
                  2024년 12월 31일      까지

금융위원회

한국거래소 귀중

2025년      3월      20일

제출대상법인 유형 :

주권상장법인

면제사유발생 :

해당사항 없음

회 사 명 :

대림비앤코주식회사

대 표 이 사 :

강태식

본 점 소 재 지 :

경상남도 창원시 성산구 공단로 52(양곡동)

(전 화) 055-280-8400

(홈페이지) <http://www.daelimbath.com>

작 성 책 임 자 :

(직 책) 경영지원부문 (성 명) 신세현

(전 화) 02-3429-1548

## 【 대표이사 등의 확인 】

### 확 인 서

우리는 당사의 대표이사 및 신고업무담당이사로서 이 공시서류의 기재내용에 대해 상당한 주의를 다하여 직접 확인·검토한 결과, 중요한 기재사항의 기재 또는 표시의 누락이나 허위의 기재 또는 표시가 없고, 이 공시서류에 표시된 기재 또는 표시사항을 이용하는 자의 중대한 오해를 유발하는 내용이 기재 또는 표시되지 아니하였음을 확인합니다.

또한, 당사는 「주식회사 등의 외부감사에 관한 법률」 제8조의 규정에 따라 내부회계관리제도를 마련하여 운영하고 있음을 확인합니다.

2025. 03. 20

대림비엔코주식회사

대 표 이 사 강 태 식 (서명)

신고업무담당이사 신 세 현 (서명)

# I. 회사의 개요

## 1. 회사의 개요

### 가. 연결대상 종속회사 개황(요약)

(단위 : 사)

구분	연결대상회사수				주요 종속회사수
	기초	증가	감소	기말	
상장	-	-	-	-	-
비상장	2	-	-	2	-
합계	2	-	-	2	-

※ 상세 현황은 '상세표-1. 연결대상 종속회사 현황(상세)' 참조

※ 상기 종속회사들의 주요종속회사 여부를 판단한 기준은 다음과 같습니다.

- ① 최근사업연도말 재무제표상 자산총액이 지배회사의 재무제표상 자산총액의 10% 이상인 종속회사
- ② 최근사업연도말 재무제표상 자산총액이 750억원 이상인 종속회사

※ 연결대상회사의 변동내용

공시대상 기간 중 연결대상회사의 변동 내용은 다음과 같습니다.

구분	자회사	사유
신규 연결	-	-
연결 제외	-	-

### 나. 회사의 법적·상업적 명칭

당사의 명칭은 "대림B&Co주식회사" 또는 "대림비엔코주식회사"라고 표기합니다. 영문으로는 "Daelim B&Co Co.,Ltd."라 표기합니다. 단, 약식으로 표기할 경우에는 "대림B&Co(주)" 또는 "대림비엔코(주)"라고 표기합니다.

### 다. 설립일자 및 존속기간

당사는 요업제품의 생산·판매 등을 영위할 목적으로 1966년 12월 재단법인형태를 시초로, 1992년 12월 발행주식을 한국거래소가 개설하는 유가증권시장에 상장한 주권상장법인입니다.

### 라. 본사의 주소, 전화번호, 홈페이지 주소

- 주소 : 경상남도 창원시 성산구 공단로 52 (양곡동)
- 전화번호 : 055-280-8400
- 홈페이지 : <http://www.daelimbath.com>

### 마. 중소기업 등 해당 여부

중소기업 해당 여부		미해당
벤처기업 해당 여부		미해당
중견기업 해당 여부		해당

### 바. 주요 사업의 내용

당사는 욕실관련 건축자재 제품·상품을 제조·판매하는 사업, 욕실관련 상품 및 인테리어 사업, 주방리모델링, 홈케어 서비스·생활 가전제품의 렌탈업을 영위하고 있으며 건설회사, 대리점, 거래처, 소비자 등에 공급·판매하고 있습니다.

※ 사업부문별 자세한 사항은 본 보고서 「Ⅱ. 사업의 내용」을 참조하시기 바랍니다.

### 사. 신용평가에 관한 사항

#### (1) 공시대상기간동안의 신용평가 결과

평가일	기준일	평가대상 유가증권 등	평가대상 유가증권의 신용등급	평가회사 (신용평가등급범위)	평가구분
2025.02.22	2023.12.31	기업평가	BB+	NICE신용평가정보(주)	정기평가

#### ※ 기업신용등급의 정의:

기업신용등급은 해당기업의 신용도를 채무상환능력과 재무건전성 등의 관점에서 산출하여 신용위험의 정도를 측정하는 지표입니다. 주요 재무정보외에 기업의 개요, 신용정보 등 평가 시점에서의 비재무정보도 함께 고려함으로써 보다 적시성 있고 현실적인 평가를 가능하게 합니다.

#### (2) 기업신용등급 체계

등급체계	신용등급의 정의
AAA	상거래를 위한 신용능력이 최우량급이며, 환경변화에 충분한 대처가 가능한 기업임.
AA	상거래를 위한 신용능력이 우량하며, 환경변화에 적절한 대처가 가능한 기업임.
A	상거래를 위한 신용능력이 양호하며, 환경변화에 대한 대처능력이 제한적인 기업임.
BBB	상거래를 위한 신용능력이 양호하나, 경제여건 및 환경악화에 따라 거래안정성 저하가능성이 있는 기업임.
BB	상거래를 위한 신용능력이 보통이며, 경제여건 및 환경악화에 따라 거래안정성 저하가 우려되는 기업임.
B	상거래를 위한 신용능력이 보통이며, 경제여건 및 환경악화 시에는 거래안정성 저하가능성이 높은 기업임.
CCC	상거래를 위한 신용능력이 보통이하이며, 거래안정성 저하가 예상되어 주의를 요하는 기업임.
CC	상거래를 위한 신용능력이 매우 낮으며, 거래의 안정성이 낮은 기업임.
C	상거래를 위한 신용능력이 최하위 수준이며, 거래위험 발생가능성이 매우 높은 기업임.
D	현재 신용위험이 실제 발생하였거나 신용위험에 준하는 상태에 처해있는 기업임.
R	1년 미만의 결산재무제표를 보유하거나, 경영상태 급변(합병, 영업양수도, 업종변경 등)으로 기업신용평가등급 부여를 유보하는 기업

※ 평가자의 필요에 따라 각 등급을 +,0,-로 세분화할 수도 있습니다.

### 아. 회사의 주권상장(또는 등록·지정)여부 및 특례상장에 관한 사항

주권상장 (또는 등록·지정)현황	주권상장 (또는 등록·지정)일자	특례상장 유형

유가증권시장 상장	1992년 12월 23일	해당사항 없음
-----------	---------------	---------

## 2. 회사의 연혁

공시대상기간(최근5사업연도) 중 회사의 주된 변동내용은 아래와 같습니다.

### 가. 회사의 본점 소재지 및 그 변경

회사의 본점은 경상남도 창원시 성산구 공단로52(양곡동)에 소재하고 있으며, 공시대상기간 중 변동사항 없습니다.

### 나. 경영진의 중요한 변동

변동일자	주총종류	선임		임기만료 또는 해임
		신규	재선임	
2024년 03월 29일	정기주총	감사 김영중	-	사내이사 양광모 (중도퇴임) 사외이사 윤태성 (임기만료) 감사 이은구 (임기만료)
2023년 03월 31일	정기주총	사내이사 차성민 사외이사 권오수	사내이사 강태식	사외이사 김광동 (임기만료) 사외이사 성낙용 (중도퇴임)
2022년 03월 25일	정기주총	-	사내이사 이해영	-
2021년 03월 26일	정기주총	-	사내이사 양광모 사외이사 윤태성 사외이사 성낙용 감사 이은구	-
2020년 03월 27일	정기주총	-	대표이사 강태식 사외이사 김광동	감사 이태길
2019년 03월 22일	정기주총	-	사내이사 이해영	-

### 다. 최대주주의 변동

해당사항 없음

### 라. 상호의 변경

해당사항 없음

### 마. 회사가 화의, 회사정리절차 그 밖에 이에 준하는 절차를 밟은 적이 있거나 현재 진행중인 경우 그 내용과 결과

공시대상 기간 중 당사의 종속기업인 Daelim B&Co(Shanghai) Co.,LTD.이 해산

(2021.12.28)하였습니다.

**바. 회사가 합병등을 한 경우 그 내용**

당사는 2018.9.1.부 종속회사인 대림수전(주), 대림케어(주)를 흡수합병하였습니다. 또한 2023.4.1.부로 주주간계약에 의하여 당기 중 지배력을 획득하여 (주)과인우드리빙은 관계기업에서 종속기업으로 재분류하였습니다.

**사. 회사의 업종 또는 주된 사업의 변화**

회사는 제53기 정기주주총회(2021.03.26)에서 사업영역 확대를 위하여 사업목적을 변경 및 추가하였습니다. 변경 및 추가된 사업목적은 다음과 같습니다.

- 창호공사업
- 침대 및 매트 관련 제품의 제조·수입·판매·렌탈 및 유지관리 서비스업
- 소프트웨어 등 개발, 개발용역, 임대, 컨설팅, 유지보수에 관한 사업
- 인력공급 및 용역서비스업
- 시설·장비 대여, 운영 및 유지관리서비스업
- 시장조사, 경영자문 및 컨설팅업
- 자본 투자업
- 회사가 보유하고 있는 지식, 정보, 기술 등 무형자산과 지적재산권의 권리, 라이선스 판매 및 관련 용역사업
- 사업시설, 폐기물처리시설 등의 설계·시공·운영 및 수질개선 사업
- 반려동물 관련용품의 제조·판매 및 서비스업
- 의약품 판매 알선업
- 의료·위생기기 제조·판매 및 판매 알선업
- 신기술, 신사업 관련 투자, 관리, 운영 및 창업지원 사업
- 내외국인 또는 법인과 전 각호에 관련되는 사업에의 투자 및 합작투자
- 전 각 호의 목적사업 달성을 위하여 필요한 투자, 출연, 융자, 지원, 연구 등 일체의 부대사업

**아. 그 밖에 경영활동과 관련된 중요한 사항의 발생내용**

년 월	내 용
2024년 3월	2024 한국산업의 브랜드파워(K-BPI) 욕실 리모델링 부문 1위 수상(8년 연속)
2024년 3월	2024 한국산업의 브랜드파워(K-BPI) 위생도기 부문 1위 수상(2년 연속)
2023년 11월	2023세면기 높낮이 시스템 우수산업디자인 산업통상자원부장관상 수상
2023년 3월	2023 한국산업의 브랜드파워(K-BPI) 욕실 리모델링 부문 1위 수상(7년 연속)
2023년 3월	2023 한국산업의 브랜드파워(K-BPI) 위생도기 부문 1위 수상
2023년 2월	2022 앤어워드 디지털미디어, 서비스 부문 전문몰 분야 최고상 수상
2022년 3월	2022 한국산업의 브랜드파워(K-BPI) 욕실 리모델링 부문 1위 수상
2021년 9월	2021 대한민국 올해의 브랜드 대상 욕실 인테리어 부문 대상 수상(6년 연속)
2021년 3월	2021 한국산업의 브랜드파워(K-BPI) 욕실 리모델링 부문 1위 수상
2020년 11월	스마트 세면기(CL-1500) 우수산업디자인산업통상자원부장관상 수상
2020년 9월	2020 대한민국 올해의 브랜드 대상 욕실 인테리어 부문 대상 수상(5년 연속)
2020년 4월	2020 한국산업의 브랜드파워(K-BPI) 욕실 리모델링 부문 1위 수상
2019년 8월	2019 대한민국 올해의 브랜드 대상 욕실인테리어 부문 대상 수상

2019년 3월	2019 한국산업의 브랜드파워(K-BPI) 욱실 리모델링 부문 1위 수상
2018년 11월	CU-750 우수산업디자인 특허청장상 수상
2018년 9월	종속회사 대림수전(주), 대림케어(주) 흡수합병(소규모합병)
2018년 7월	2018 대한민국 올해의 브랜드 대상 욱실인테리어 부문 대상 수상
2017년 9월	2017 대한민국 올해의 브랜드 대상 욱실인테리어 부문 대상 수상
2016년 7월	2016 대한민국 올해의 브랜드 대상 욱실인테리어 부문 대상 수상
2016년 2월	계열회사 대림케어서비스(주) 대림케어(주)로 사명 변경

### 3. 자본금 변동사항

#### 가. 자본금 변동추이

(단위 : 원, 주)

종류	구분	57기	56기	55기	54기	53기
		(2024년말)	(2023년말)	(2022년말)	(2021년말)	(2020년말)
보통주	발행주식총수	16,672,240	16,672,240	16,672,240	16,672,240	16,672,240
	액면금액	1,000	1,000	1,000	1,000	1,000
	자본금	16,672,240,000	16,672,240,000	16,672,240,000	16,672,240,000	16,672,240,000
우선주	발행주식총수	-	-	-	-	-
	액면금액	-	-	-	-	-
	자본금	-	-	-	-	-
기타	발행주식총수	-	-	-	-	-
	액면금액	-	-	-	-	-
	자본금	-	-	-	-	-
합계	자본금	16,672,240,000	16,672,240,000	16,672,240,000	16,672,240,000	16,672,240,000

### 4. 주식의 총수 등

#### 가. 주식의 총수 현황

(기준일 : 2024년 12월 31일 )

(단위 : 주, %)

구 분	주식의 종류		비고
	보통주	합계	
I. 발행할 주식의 총수	50,000,000	50,000,000	-
II. 현재까지 발행한 주식의 총수	16,672,240	16,672,240	-
III. 현재까지 감소한 주식의 총수	-	-	-
	1. 감자	-	-
	2. 이익소각	-	-
	3. 상환주식의 상환	-	-
	4. 기타	-	-

IV. 발행주식의 총수 (II-III)	16,672,240	16,672,240	-
V. 자기주식수	-	-	-
VI. 유통주식수 (IV-V)	16,672,240	16,672,240	-
VII. 자기주식 보유비율	-	-	-

## 나. 자기주식 취득 및 처분 현황

(기준일 : 2024년 12월 31일 )

(단위 : 주)

취득방법		주식의 종류	기초수량	변동 수량			기말수량	비고
				취득(+)	처분(-)	소각(-)		
배당 가능 이익 범위 이내 취득	직접 취득	장내 직접 취득	보통주	-	-	-	-	-
			우선주	-	-	-	-	-
		장외 직접 취득	보통주	-	-	-	-	-
			우선주	-	-	-	-	-
		공개매수	보통주	-	-	-	-	-
			우선주	-	-	-	-	-
	소계(a)	보통주	-	-	-	-	-	
		우선주	-	-	-	-	-	
	신탁 계약에 의한 취득	수탁자 보유수량	보통주	-	-	-	-	-
			우선주	-	-	-	-	-
		현물보유수량	보통주	-	-	-	-	-
			우선주	-	-	-	-	-
		소계(b)	보통주	-	-	-	-	-
			우선주	-	-	-	-	-
기타 취득(c)		보통주	-	-	-	-	-	
		우선주	-	-	-	-	-	
총 계(a+b+c)		보통주	-	-	-	-	-	
		우선주	-	-	-	-	-	

※ 당사는 주주 가치 제고 및 주식 부양을 위해 2025년 2월 5일 자기주식취득을 결정하였습니다. 관련 내용은 2025.2.5에 제출된 주요사항보고서(자기주식취득결정)를 참고하시기 바랍니다.

## 다. 다양한 종류의 주식

보고서 작성 기준일이 속하는 사업연도 중 보통주 외의 주식이 없습니다.

## 5. 정관에 관한 사항

가. 정관의 최근 개정일 : 2023.3.31

나. 정관 변경 이력

정관변경일	해당주총명	주요변경사항	변경이유
-------	-------	--------	------

2023년 03월 31일	제55기 정기주주총회	- 해당 기준일 변경	- 상장회사 표준정관 개정 반영에 따른 규정 정비(주주가치 제고)
2021년 03월 26일	제53기 정기주주총회	- 사업 목적 추가 - 기준일 관련 규정 정비(상법) - 전자증권법 개정에 따른 실무 사항 반영	- 사업 영역 확대 - 관련 법령 개정사항 반영
2019년 03월 22일	제52기 정기주주총회	- 주식의 전자등록 등에 관한 사항 반영 등	- 상장회사 주식의 전자등록 도입 의무화
2018년 03월 23일	제50기 정기주주총회	- 사업 목적 추가 - 이사의 수 변경	- 사업 영역 확대
2017년 03월 24일	제49기 정기주주총회	- 발행예정주식수 변경 - 종류주식 관련 조항 추가 등	- 상법 개정사항 반영

## 다. 사업목적

구분	사업목적	사업영위 여부
1	요업에 관한 조사연구 사업	영위
2	요업진흥에 관한 사업	영위
3	요업제품의 생산·판매 사업	영위
4	요업기술 용역 사업	미영위
5	수전금구 및 금속제품의 제조판매 사업	영위
6	조립식 욕실제품의 제조판매 사업	미영위
7	레이콘제품의 제조판매 사업	미영위
8	무역업 및 무역대리업	영위
9	운수업	미영위
10	광산업	미영위
11	부동산의 개발건설업, 신탁·매매·운영·분양공급 및 임대업	영위
12	주택사업, 건축공사업, 관련 서비스업 및 자문업	영위
13	방문판매·통신판매·전자상거래업 및 이에 부수한 서비스업	영위
14	수출입업 및 수출대행업	영위
15	유통업, 운송업 및 창고업	영위
16	일반도매 및 종합소매업	영위
17	건축용 자재·상품에 대한 제조판매 사업	영위
18	가정용주방용욕실용 가구기기제품의 제조판매업	영위
19	전기·전자제품 및 그 부속에 관한 제조판매 사업	영위
20	의료공구, 의료장비 등의 제조판매·수입·수출 사업	영위
21	종합건설기술용역업 및 산업설비용역업	미영위
22	신·재생 에너지(태양, 풍력 등) 개발 및 설비에 관한 운영과 제조판매 사업	미영위
23	해외공사 수주업	미영위
24	해외건설업 및 해외개발사업	미영위
25	해외자원 개발사업	미영위
26	토목, 건축, 산업설비, 전기냉난방공사업	미영위
27	체육시설의 건설 및 운영업	미영위
28	골재채취업 및 판매업	미영위
29	토지구획정리 및 택지개발사업	미영위
30	종합환경영향평가대행업 및 교통영향평가대행업	미영위
31	환경관련사업	미영위
32	조경공사업	미영위

33	관상수 생산 및 판매업	미영위
34	소프트웨어개발 및 판매업	영위
35	노인복지시설 및 일반요양시설 운영업	미영위
36	종합휴양업, 전문휴양업 및 유원지 운영업	미영위
37	프랜차이즈 사업	미영위
38	금형제작 및 판매업	영위
39	교육사업 및 학원운영	미영위
40	중소기업창업자에 대한 투자와 창업투자조합 자금의 관리	미영위
41	광고업	영위
42	국내외 광고의 대행업 및 광고물의 제작 및 판매	미영위
43	건물설비 설치, 전기, 통신 공사업	미영위
44	실내건축, 건축마무리 공사업	영위
45	인테리어 디자인 상담 및 시공업	영위
46	배관자체 제조판매업	미영위
47	비데, 정수기, 연수기 제조판매서비스업	영위
48	유아용 관련 제품 제조판매서비스업	미영위
49	수입제한한 각종 상품에 대한 렌탈업	영위
50	잡화류 판매업	영위
51	실내가향제 제조판매업	미영위
52	헬스기기 수출입제조판매업	미영위
53	소독 및 구충, 일반 청소 등 생활환경개선사업	영위
54	신용카드 모집, 보험상품 중개, 멤버스카드의 발급 및 이에 수반한 서비스 등 각종 금융상품의 판매자문업	미영위
55	판매시공설계한 상품 및 시설 등 또는 기타 상품의 설치유지보수안전규격시험 등의 서비스업	미영위
56	피부미용기기 수출입 및 제조판매업	미영위
57	화장품의 제조 및 유통판매업	미영위
58	화장실 설치형 헬스케어 제품의 제조 및 판매와 이와 부수한 서비스업	미영위
59	창호공사업	미영위
60	침대 및 침구 관련 제품의 제조·수입·판매·렌탈 및 유지관리 서비스업	영위
61	소프트웨어 등 개발, 개발용역, 임대, 컨설팅, 유지보수에 관한 사업	영위
62	인력공급 및 용역서비스업	미영위
63	시설·장비 대여, 운영 및 유지관리서비스업	미영위
64	시장조사, 경영자문 및 컨설팅업	미영위
65	자본 투자업	미영위
66	회사가 보유하고 있는 지식, 정보, 기술 등 무형자산과 지적재산권의 관리, 라이선스, 판매 및 관련 용역사업	미영위
67	사업시설, 폐기물처리시설 등의 설계·시공·운영 및 수질개선 사업	미영위
68	반려동물 관련용품의 제조·판매 및 서비스업	미영위
69	의약품 판매 알선업	미영위
70	의료·위생기기 제조·판매 및 판매 알선업	미영위
71	신기술, 신사업 관련 투자, 관리, 운영 및 창업지원 사업	미영위
72	내외국인 또는 법인과 전 각호에 관련되는 사업에의 투자 및 합작투자	미영위
73	전 각 호의 목적사업 달성을 위하여 필요한 투자, 출연, 융자, 지원, 연구 등 일체의 부대사업	미영위

### 라-1. 사업목적 변경 내용

구분	변경일	사업목적	
		변경 전	변경 후

추가	2021년 03월 26일	-	<p>59. 창조공사업</p> <p>60. 침대 및 침구 관련 제품의 제조·수입·판매·렌탈 및 유지관리 서비스업</p> <p>61. 소프트웨어 등 개발, 개발용역, 임대, 컨설팅, 유지보수에 관한 사업</p> <p>62. 인력공급 및 용역서비스업</p> <p>63. 시설·장비 대여, 운영 및 유지관리서비스업</p> <p>64. 시장조사, 경영자문 및 컨설팅업</p> <p>65. 자본 투자업</p> <p>66. 회사가 보유하고 있는 지식, 정보, 기술 등 무형자산과 지적재산권의 관리, 라이선스, 판매 및 관련 용역사업</p> <p>67. 사업시설, 폐기물처리시설 등의 설계·시공·운영 및 수질개선 사업</p> <p>68. 반려동물 관련용품의 제조·판매 및 서비스업</p> <p>69. 의약품 판매 알선업</p> <p>70. 의료·위생기기 제조·판매 및 판매 알선업</p> <p>71. 신기술, 신사업 관련 투자, 관리, 운영 및 창업지원 사업</p> <p>72. 내외국인 또는 법인과 전 각호에 관련되는 사업에의 투자 및 합작투자</p> <p>73. 전 각 호의 목적사업 달성을 위하여 필요한 투자, 출연, 용자, 자원, 연구 등 일체의 부대사업</p>
----	---------------	---	---

## 라-2. 변경 사유

### (1) 변경 취지 및 목적, 필요성

당사는 2021년 3월 26일 제53기 정기주주총회에서 향후 신사업 추진이 가능한 사업을 준비하고자 사업목적에 일부 추가하였습니다.

### (2) 사업목적 변경 제안 주체

해당 사업목적 추가는 이사회를 통해 결정되었으며, 지난 2021년 3월 26일 제53기 정기주주총회를 통해 승인되었습니다.

### (3) 해당 사업목적 변경이 회사의 주된 사업에 미치는 영향 등

신사업 추진 및 준비를 위한 사업목적 추가로 당사가 기존에 수행중인 사업에 미치는 영향은 없습니다.

## 마. 정관상 사업목적 추가 현황표

구분	사업목적	추가일자
1	창조공사업	2021년 03월 26일
2	침대 및 침구 관련 제품의 제조·수입·판매·렌탈 및 유지관리 서비스업	2021년 03월 26일
3	소프트웨어 등 개발, 개발용역, 임대, 컨설팅, 유지보수에 관한 사업	2021년 03월 26일
4	인력공급 및 용역서비스업	2021년 03월 26일
5	시설·장비 대여, 운영 및 유지관리서비스업	2021년 03월 26일
6	시장조사, 경영자문 및 컨설팅업	2021년 03월 26일
7	자본 투자업	2021년 03월 26일
8	회사가 보유하고 있는 지식, 정보, 기술 등 무형자산과 지적재산권의 관리, 라이선스, 판매 및 관련 용역사업	2021년 03월 26일
9	사업시설, 폐기물처리시설 등의 설계·시공·운영 및 수질개선 사업	2021년 03월 26일
10	반려동물 관련용품의 제조·판매 및 서비스업	2021년 03월 26일
11	의약품 판매 알선업	2021년 03월 26일
12	의료·위생기기 제조·판매 및 판매 알선업	2021년 03월 26일
13	신기술, 신사업 관련 투자, 관리, 운영 및 창업지원 사업	2021년 03월 26일

14	내외국인 또는 법인과 전 각호에 관련되는 사업에의 투자 및 합작투자	2021년 03월 26일
15	전 각 호의 목적사업 달성을 위하여 필요한 투자, 출연, 용자, 지원, 연구 등 일체의 부대사업	2021년 03월 26일

**(1) 추가사업 분야(업종, 제품 및 서비스의 내용 등) 및 진출 목적**

당사는 경쟁사, 계열회사(투자회사), 관련업종 회사 등의 사업목적 중 당사와 관련이 있거나, 향후 추진 가능한 사업목적을 검토하여 추가하였습니다.

구분	정관상 사업목적
인테리어	창호공사업
	침대 및 침구 관련 제품의 제조·수입·판매·렌탈 및 유지관리 서비스업
IT	소프트웨어 등 개발, 개발용역, 임대, 컨설팅, 유지보수에 관한 사업
서비스	인력공급 및 용역서비스업
	시설·장비 대여, 운영 및 유지관리서비스업
	시장조사, 경영자문 및 컨설팅업
지적재산권	회사가 보유하고 있는 지식, 정보, 기술 등 무형자산과 지적재산권의 관리, 라이선스, 판매 및 관련 용역사업
환경개선	사업시설, 폐기물처리시설 등의 설계·시공·운영 및 수질개선 사업
투자업	자본 투자업
	신기술, 신사업 관련 투자, 관리, 운영 및 창업지원 사업
	내외국인 또는 법인과 전 각호에 관련되는 사업에의 투자 및 합작투자
기타	반려동물 관련용품의 제조·판매 및 서비스업
	의약품 판매 알선업
	의료·위생기기 제조·판매 및 판매 알선업
	전 각 호의 목적사업 달성을 위하여 필요한 투자, 출연, 용자, 지원, 연구 등 일체의 부대사업

**(2) 시장의 주요 특성 · 규모 및 성장성**

1) 인테리어 산업

인테리어 업종은 부동산 시장의 활성화 수준에 따라 규모와 성장성이 크게 영향을 받습니다. 경기가 호황일 때는 신규 건물 건설과 리모델링이 활발하게 이루어지며, 이에 따라 인테리어 업종의 수요가 증가합니다.

2) IT

디지털 기술의 발달과 디지털 전환의 가속화로 인해 소프트웨어 관련 사업의 수요가 증가하고 있습니다. 산업 대비 인력자산에 대한 의존도가 높아 고용 창출효과가 매우 높은 산업입니다.

3) 서비스

인력공급, 시설·장비 대여, 시장조사, 경영자문 등 서비스업의 경우 규모가 크고 시장이 포화되어 경쟁구도가 매우 높은 산업입니다.

4) 지적재산권

무형자산과 지적재산권의 관리, 라이선스, 판매 및 관련 용역사업은 기업들의 핵심 자원인 지식과 기술을 효과적으로 활용하는 분야입니다. 이 시장은 기술 혁신과 산업 변화에 따라 지속적인 성장성을 보여줍니다.

5) 환경개선

폐기물 발생량 증가 및 처리시설 부족으로 성장 가능성이 있습니다. 향후 시장 규모 확대가 기대되며, 사업 특성상 환경규제 관련 허가사항 등 진입장벽이 존재할 것으로 예상됩니다. 소각/매립 처리 단가의 경우 시장 상황에 의해 결정됩니다.

6) 투자업

자본 투자업은 신기술과 신사업에 투자하고, 관리 및 운영하여 창업을 지원하는 사업입니다. 높은 위험과 수익의 가능성, 급변하는 기술과 시장 동향에 대한 적극적인 대응이 필수적이라는 특성이 있습니다.

(3) 신규사업과 관련된 투자 및 예상 자금소요액

구분	사업 목적	연도별 사용예정 금액		
		'24년	'25년	합계
인테리어	창호공사업	-	-	-
	침대 및 침구 관련 제품의 제조·수입·판매·렌탈 및 유지관리 서비스업	-	-	-
IT	소프트웨어 등 개발, 개발용역, 임대, 컨설팅, 유지보수에 관한 사업	-	-	-
서비스	인력공급 및 용역서비스업	-	-	-
	시설·장비 대여, 운영 및 유지관리서비스업	-	-	-
	시장조사, 경영자문 및 컨설팅업	-	-	-
지적재산권	회사가 보유하고 있는 지식, 정보, 기술 등 무형자산과 지적재산권의 관리, 라이선스, 판매 및 관련 용역사업	-	-	-
환경개선	사업시설, 폐기물처리시설 등의 설계·시공·운영 및 수질개선 사업	-	-	-
투자업	자본 투자업	-	-	-
	신기술, 신사업 관련 투자, 관리, 운영 및 창업지원 사업	-	-	-
	내외국인 또는 법인과 전 각호에 관련되는 사업에의 투자 및 합작투자	-	-	-
기타	반려동물 관련용품의 제조·판매 및 서비스업	-	-	-
	의약품 판매 알선업	-	-	-
	의료·위생기기 제조·판매 및 판매 알선업	-	-	-
	전 각 호의 목적사업 달성을 위하여 필요한 투자, 출연, 용자, 지원, 연 구 등 일체의 부대사업	-	-	-

※ 향후 1년 이내 추진계획은 미정으로 적기 시점과 투자 계획에 대해서는 향후 추가 검토 예정

(4) 사업 추진현황

구분	사업 목적	사업 추진현황
인테리어	창호공사업	미추진
	침대 및 침구 관련 제품의 제조·수입·판매·렌탈 및 유지관리 서비스업	미추진

IT	소프트웨어 등 개발, 개발용역, 임대, 컨설팅, 유지보수에 관한 사업	미추진
서비스	인력공급 및 용역서비스업	미추진
	시설·장비 대여, 운영 및 유지관리서비스업	미추진
	시장조사, 경영자문 및 컨설팅업	미추진
지적재산권	회사가 보유하고 있는 지식, 정보, 기술 등 무형자산과 지적재산권의 관리, 라이선스, 판매 및 관련 용역사업	미추진
환경개선	사업시설, 폐기물처리시설 등의 설계·시공·운영 및 수질개선 사업	미추진
투자업	자본 투자업	미추진
	신기술, 신사업 관련 투자, 관리, 운영 및 창업지원 사업	미추진
	내외국인 또는 법인과 전 각호에 관련되는 사업에의 투자 및 합작투자	미추진
기타	반려동물 관련용품의 제조·판매 및 서비스업	미추진
	의약품 판매 알선업	미추진
	의료·위생기기 제조·판매 및 판매 알선업	미추진
	전 각 호의 목적사업 달성을 위하여 필요한 투자, 출연, 용자, 지원, 연구 등 일체의 부대사업	미추진

※ 향후 1년 이내 추진계획은 미정으로 적기 시점과 투자 계획에 대해서는 향후 추가 검토 예정

### (5) 기존 사업과의 연관성

당사는 욕실관련 건축자재, 상품 사업과 생활가전제품의 렌탈 및 서비스업을 영위하고 있습니다. 또한 종속회사인 파인우드리빙(브랜드 통합 인프라 구축으로 국내 디자이너 리빙 브랜드를 육성하는 사업 영위)과 아도바이오(헬스케어, 미용관련 개발, 제조, 판매 및 자문 사업 영위)는 각각 가구제조, 헬스케어업 등을 영위하고 있습니다. 새로이 추가 된 사업목적(인테리어, IT, 서비스, 지적재산권, 환경개선, 투자업, 기타 등)은 기존에 연결실체가 영위하는 사업과 밀접한 연관이 있습니다.

### (6) 주요 위험

#### 1) 인테리어 산업

작년 하반기 부동산 경기 둔화로 인한 신규착공 감소, 높은 수준의 원자재 가격 및 자금조달 비용이 증소건설사 등의 재무건전성 악화로 이어져 인테리어 시장에도 부정적인 영향을 줄 수 있습니다.

#### 2) IT

소프트웨어 개발 및 관련 사업은 특히 경기 변동과 높은 상관관계를 지니고 있으며 이는 정보시스템의 주 수요자인 기업들이 경기가 악화될 경우 IT 부문 투자를 보류하는 경향이 있습니다. 때문에 경기 침체 기간에는 기업들이 IT 투자를 줄일 수 있으며, 이로 인해 소프트웨어 개발 수요가 감소할 수 있습니다.

#### 3) 서비스

경제 상황이 불안정한 경우에는 기업들이 인력 공급과 관련하여 어려움을 겪을 수 있습니다. 경기 침체로 인해 일시적으로 인력 수요가 감소하거나, 경제 회복으로 인해 인력 수요가 급증하는 등의 상황이 발생할 수 있습니다.

#### 4) 지적재산권

지적재산권 사업은 저작권 침해, 상표권 침해, 특허권 침해와 같은 위험요소를 가지며 이는 법적 분쟁과 손해 발생의 가능성이 있습니다. 적절한 지적재산권 보호와 법적 대응이 필요합니다.

#### 5) 환경개선

사업시설, 폐기물처리시설 등의 사업은 경제 불확실성, 정부 정책 변화, 기술 변화, 환경 사건 및 사고, 자원 가격 변동과 같은 위험요소에 노출될 수 있습니다. 이러한 위험요소들은 사업의 수익성과 운영에 영향을 줄 수 있으며, 적절한 위험관리와 대응 전략이 필요합니다.

#### 6) 투자업

투자비용의 상승과 예상치 못한 비용 증가로 초기 예산 초과 가능하며 이는 투자 수익에 부정적인 영향을 미치게 됩니다. 또한 투자 수익의 불확실성으로 수익 보장이 어렵다는 특성이 있습니다.

#### (7) 향후 추진계획

인테리어업을 포함하여 전반적인 시장 상황과 정부 정책변화, 글로벌 시장 트렌드를 주기적으로 모니터링중이며, 적기 시점과 투자 계획에 대해서는 향후 추가 검토 예정입니다.

#### (8) 미추진 사유

당사는 경쟁사, 계열회사(투자회사), 관련업종 회사 등의 사업목적 중 당사와 관련이 있거나, 향후 추진 가능성이 있는 사업목적을 검토하여 지난 2021년 3월 26일 제53기 정기주주총회를 통해 승인하였습니다. 그러나 기준 금리 인상과 원자재 가격 상승에 따른 건설경기악화로 현재 영위하고 있는 사업에 집중하기 위해 인테리어업을 포함한 신사업을 추진하는 것은 잠정적으로 보류 하였습니다. 향후 1년 이내 추진계획은 미정이나 신사업 추진 적기 시점으로 판단하였을때 즉각 대응할 수 있도록 전반적인 시장 상황과 정부 정책변화, 글로벌 시장 트렌드를 주기적으로 모니터링중입니다.

## II. 사업의 내용

### 1. 사업의 개요

대림비엔코주식회사는 욕실관련 건축자재 제품·상품을 제조·판매하는 사업, 욕실관련 상품 및 인테리어 사업, 주방리모델링, 홈케어 서비스·생활 가전제품의 렌탈업을 영위하고 있습니다. 또한, 종속회사인 주식회사 파인우드리빙은 디자이너 리빙 브랜드 육성 관련 사업을 영위하고 있으며, 아도바이오주식회사는 헬스케어, 미용관련 사업을 영위하고 있습니다. 대림비엔코주식회사는 여러 사업의 영역에서 고객들의 다양한 요구와 편의를 충족시켜 더 나은 생활 품질을 실현하기 위해 노력하고 있습니다. 각 사업의 추가적인 내용은 다음과 같습니다.

① 대림비엔코주식회사 - 위생도기 및 욕실관련 제품·상품 판매사업, 욕실관련 인테리어 사업, 생활가전제품의 렌탈·서비스업

당사는 1966년 정부산하기관인 "요업센터"로 시작되어 업계 최초로 KS인증 마크 획득, 1992년 12월 23일 유가증권시장에 상장하고 59년 동안 대한민국의 욕실 문화를 선도하는 기업으로 자리하고 있습니다.

주요제품으로는 위생도기(양변기, 세면기, 소변기), 수전금구(세면수전, 장루용 세척기, 샤워수전, 레인샤워, 주방수전, 센서 수전, 일반·다용도 수전, 샤워·주방헤드, 슬라이드바, 수전부속류), 비데(일체형, 분리형), 필터, 주방리모델링(쿡탑, 후드, 주방가구), 홈인테리어(도어, 붙박이, 현관장, 가구), 기타 욕실 건자재 및 서비스(접착제, 타일, 부속)등을 제조, 판매하는 사업을 영위하고 있으며, 욕실관련 상품, 홈케어 서비스·생활 가전제품의 렌탈업도 영위하고 있습니다. 공시대상 사업부문은 매출액, 영업손익 및 자산의 비율을 근거로 위생도기 및 수전금구, 욕실자재 상품 및 주방리모델링, 렌탈 및 기타 부문으로 구분하고 있습니다.

② 주식회사파인우드리빙 - 경영컨설팅 및 가구 도소매업

리빙 브랜드를 매니지먼트 회사로, 디자이너 가구 브랜드를 발굴하고 성장시키는 역할을 합니다. 대표적인 브랜드로는 잭슨카멜레온, 무니토와 같은 가구 브랜드 업체가 있으며 프리미엄 리빙 편집샵인 무브먼트랩을 운영하고 있습니다.

③ 아도바이오주식회사 - 헬스케어, 미용관련 개발, 제조, 판매 및 자문 사업

아도바이오(주)는 2015년 5월 8일 헬스케어, 미용관련 개발, 제조, 판매 및 자문 등 의사업 목적으로 설립되었습니다. 주요제품으로는 바늘없는 문신 미용기기가 있으며 국내, 해외로 판매하고 있습니다.

연결실체의 매출은 국내 및 해외의 신축·재건축·재개발 및 리모델링에 공급되는 위생도기 및 욕실관련 제품·상품 판매사업, 주방관련 리모델링, 홈인테리어 상품의 판매와 가정에서 사용하는 생활가전제품 등의 렌탈·홈케어 서비스, 가구 제품 판매 및 헬스·미용관련 제품 판매 등에 의해 발생하며, 건설사 및 전국 대리점의 공급, 온·오프라인 유통채널 및 당사 판매사원을 통한 판매활동 등에 의해 발생하고 있습니다. 연결실체의 2024년 당기 매출액의 경우 전기 대비 5.5% 증가한 2,811억원(전기 2,663억원)입니다. 기타 세부내용은 「II. 사업의 내용」 '7. 기타 참고사항'을 참조하시기 바랍니다.

## 2. 주요 제품 및 서비스

### 가. 주요 제품 등의 현황

연결실체가 각 사업부문별로 취급하는 주요 제품 및 서비스의 상세 내용은 다음과 같습니다.

(: 천원, %)

사업부문	매출유형	품 목	용도 및 기능	주요상표등	당기 매출액	구성비
위생도기 및 수전금구	제품, 상품 판매	위생도기, 수전금구 제품 및 상품	건축자재	DAELIMBATH 금표, BATRA, FULEN	165,337,249	58.8%
욕실자재 상품및 인테리어	상품 판매	욕실건축자재, 인테리어 소품 및 리모델링 서비스	건축자재 및 서비스	DAELIMBATH 금표, BATH&KICHEN FULEN	55,898,200	19.9%
렌탈 및 기타	제품, 상품 및 서비스판매	욕실관련 상품 및 생활가전 렌탈, 관련 서비스, 임대 등	건축자재 및 서비스	DAELIMBATH 금표, DAELIMCARE, Smart Care, FULEN	31,702,935	11.3%
주1) 가구제조	가구판매, 위탁판매 수수료	쇼파, 테이블, 의자, 선반, 소품	실내외 사용 가구	무브먼트랩, 무브먼트스테이, 잭슨카멜레온, 무니토, 바이헤이데이, 오블리크테이블, 파인우드리빙로지스, 텍스처	28,116,201	10.0%

※ 주1) 2023.4.1.부로 (주)파인우드리빙은 관계기업에서 종속기업으로 변경되었습니다.

### 나. 주요 제품 등의 가격변동 추이

최근 3사업연도간 주요 제품의 판매가격은 다음과 같습니다.

품 목	제57기	제56기	제55기
위생도기(천원/톤)	4,368	3,937	3,627
수전금구(천원/개)	15	14	14

※ 판매단가 산출기준 : 제품 전체(내수 및 수출 포함)의 출고금액 및 출고량에 대한 단순 산술평균

## 3. 원재료 및 생산설비

위생도기를 생산하기 위한 주원료는 광물류(고령토, 점토, 납석 등), 화공약품, 안료 등이며,

수전금구를 생산하기 위한 주원료는 황동인고트 등입니다. 동 원재료는 국내에 충분한 물량이 매장되어 있고, 연결실체는 안정적인 매입처를 확보하고 있으므로 원료의 수급에는 문제가 없습니다.

**가. 주요 원재료 등의 현황**

(단위 : 백만원, %)

주요제품	매입유형	품 목	구체적용도	매입액	구성비	매입처	회사와의 관계
위생도기	원료	광물류	제품원료	2,731	50.7%	한영산업 등	-
	원료	화공약품	제품원료	743	13.8%	동양화공 등	-
	원료	안료류	제품원료	2	0.04%	(주)한일	-
수전금구	원료	황동류	제품원료	1,907	35.4%	(주)서원	-
합계		-	-	5,384	100.0%	-	-

※ 당기 초일부터 보고서 작성 기준일 현재까지의 매입액 기준임

**나. 주요 원재료 등의 가격변동 추이**

연결실체의 주요 원재료 등에 대한 가격변동은 다음과 같으며 가격변동의 주요 원인은 공급(매입)처와의 공급(매입)단가 조정 및 품목별 매입 비중 등입니다.

(단위 : 천원/톤)

품 목		제57기	제56기	제55기
광물	내수	152	164	163
	수입	326	337	325
화공약품	내수	3,180	2,919	3,093
	수입	3,229	3,436	4,182
*안료	내수	26,240	31,500	30,500
	수입	-	-	-
황동 (천원/Kg)	내수	10	9	9
	수입	-	-	-

※ 안료의 경우 사용량이 미미하여 톤당 가격이 큰 의미가 없습니다.

**다. 생산능력, 생산실적 및 가동률**

(1) 생산능력

연결실체의 각 사업장별 생산능력은 완제품 기준으로 다음과 같습니다.

(단위 : 톤)

사업부문	사업장	품 목	제57기	제56기	제55기
위생도기	창원	위생도기	6,000	6,000	6,000
	제천		9,083	9,083	9,083
	소계		15,083	15,083	15,083
수전금구	안산	수전금구(개)	660,240	604,800	528,000

※ 생산능력의 산출근거 : 지배회사인 대림비엔코(주)의 각 사업장별 생산능력은 요업원료를 고온으로 가열하는 과정, 즉 소성로(燒成爐, KILN)에서의 소성(firing)이 가능한 최대 중량을 기준으로 산출되었으며, 연평균가동시간은 생산일수에 24시간을 곱하여 산출하였습니다. 자세한 사항은 다음과 같습니다.

사업장	제품명	단 위	기 준	1KILN	2KILN	기 타	합 계	비 고
창원	위생도기	톤	연 간	-	6,000	-	6,000	-
제천	위생도기	톤	연 간	6,609	2,474	-	9,083	-

수전금구를 생산하는 안산공장의 생산능력은 조립라인에서의 생산능력과 월평균 작업일수를 기준으로 산출되었습니다. 자세한 사항은 다음과 같습니다.

사업장	제품명	기 준	조립 라인	일생산량 (개)	월평균작업 일수(일)	연간 생산량(개)	비 고
안산	수전금구	연 간	8	2,620	21	660,240	-

### (2) 생산실적

당기 및 최근사업연도의 생산실적은 다음과 같습니다.

(단위 : 톤, 백만원)

사업부문	품 목	사업장	제57기		제56기		제55기	
			수 량	금 액	수 량	금 액	수 량	금 액
위생도기	위생도기	창원	4,720	21,054	4,729	25,996	5,865	23,679
		제천	5,227	19,786	5,485	19,886	7,506	26,064
		합 계	9,947	40,840	10,214	45,882	13,371	49,743
수전금구 (개, 백만원)	수전금구	안산	405,171	21,664	402,971	19,926	483,796	21,489

### (3) 가동률

당기의 생산공장 가동률은 다음과 같습니다.

(단위 : 시간, %)

사업소(사업부문)	당기 가동가능시간	당기 실제가동시간	평균가동률
창원공장 (위생도기)	366일 X 24시간 = 8,784시간	346일 X 24시간 = 8,304시간	94.54%
제천공장 (위생도기)	366일 X 24시간 = 8,784시간	348일 X 24시간 = 8,352시간	95.08%
안산공장 (수전금구)	366일 X 10시간 = 3,660시간	238일 X 10시간 = 2,380시간	65.03%
합 계	21,228시간	19,036시간	89.67%

**라. 시설, 설비 등에 관한 사항**

**(1) 생산설비의 위치와 주소현황**

당사는 서울에 사무소를, 창원과 제천, 안산에는 각각 공장을 두고 있으며 종속회사인 아도바이오(주), (주)파인우드리빙은 서울에 사무소를 두고 있습니다.

회사명	지역	사업장명	주소
대림비앤코(주)	서울	서울사무소	서울시 영등포구 버드나루로 84(영등포동7가)
	서울	케어지점	서울시 영등포구 버드나루로 84(영등포동7가)
	창원	창원공장	경상남도 창원시 성산구 공단로 52 (양곡동)
	제천	제천공장	충청북도 제천시 봉양읍 제원로 80-50 (주포리)
	안산	안산공장	경기도 안산시 단원구 해봉로 149 (성곡동)
아도바이오(주)	서울	아도바이오 본점	서울시 금천구 가산디지털1로 186 (가산동)
(주)파인우드리빙	서울	파인우드리빙 본점	서울시 동작구 장승배기로18길 3 (노량진동)

※ 당사는 서울사무소, 케어지점을 2022.5.2.부로 서울시 강남구에서 영등포구로 이전하였습니다.

※ 2023.4.1.부로 (주)파인우드리빙은 관계기업에서 종속기업으로 변경되었습니다.

**(2) 유형자산의 내역**

<당기>

(단위 : 천원)

구분	기초	취득	처분	감가상각비	손상(주1)	대체(주2)	기타	기말
토지	89,859,104	-	-	-	-	-	-	89,859,104
건물	7,073,140	3,033	-	(378,452)	-	100,130	-	6,797,851
구축물	5,053,959	274,149	(65,700)	(875,265)	(20,480)	415,767	(250,661)	4,531,769
기계장치	8,575,624	152,088	(7)	(1,014,243)	-	519,236	-	8,232,698
차량운반구	382,659	12,028	(20,725)	(124,605)	(16,245)	18,669	-	251,781
공기구비품	4,179,538	120,554	(68,226)	(1,363,456)	(623,698)	529,760	-	2,774,472
리스자산	2,128,220	-	(129,123)	(1,199,953)	-	1,017,737	-	1,816,881
정원수	477,681	-	-	-	-	-	-	477,681
건설중인자산	1,190,129	709,169	-	-	-	(1,638,260)	-	261,038
합계	118,920,054	1,271,021	(283,781)	(4,955,974)	(660,423)	963,039	(250,661)	115,003,275

(주1) 당기 CGU 평가로 인해 BK사업부 관련 자산에 대해 손상을 인식하였습니다.

(주2) 리스자산으로의 대체는 재고자산으로부터 대체된 금액입니다.

<전기>

(단위 : 천원)

구분	기초	취득	처분	감가상각비	대체(주1)	기타	기말
토지	89,890,104	-	(31,000)	-	-	-	89,859,104
건물	7,547,078	10,748	(106,812)	(377,874)	-	-	7,073,140
구축물	3,655,383	380,446	(30,654)	(757,937)	2,298	1,804,424	5,053,960
기계장치	9,343,284	112,911	-	(1,023,633)	112,260	30,800	8,575,622
차량운반구	411,060	51,541	(30,458)	(145,083)	50,982	44,617	382,659
공기구비품	4,988,837	332,675	(29,969)	(1,661,649)	216,420	333,223	4,179,537
리스자산	2,628,042	-	(188,436)	(1,354,191)	1,042,805	-	2,128,220
정원수	477,681	-	-	-	-	-	477,681

건설종인자산	738,340	834,252	-	-	(382,462)	-	1,190,130
합계	119,679,810	1,722,573	(417,329)	(5,320,367)	1,042,303	2,213,064	118,920,054

(주1) 재고자산으로부터의 대체금액이 포함되어 있습니다.

(3) 당기말 현재 장기 및 단기차입금의 상환, 종속기업에 대한 채무보증과 관련하여 KDB산업은행 외 4곳에 토지 및 건물, 기계장치의 일부가 담보로 제공되어 있습니다(주석 17참조).

(4) 당기말 및 전기말 현재 투자부동산의 공정가치는 다음과 같습니다.

(단위 : 천원)

구 분	당기말		전기말	
	장부금액	공정가치	장부금액	공정가치
토지 및 건물	47,663,269	84,726,885	47,789,442	83,527,249

연결회사는 투자부동산의 공정가치를 연결회사와 관계가 없는 독립된 평가법인이 수행한 평가에 근거하여 결정하였습니다. 평가법인은 대한민국에서 부동산의 평가와 관련하여 적절한 자격과 경험을 가지고 있으며, 동 평가는 대상물건의 시장성을 기준으로 하여경제적 가치를 구하는 방법인 비교방식 등을 사용하여 이루어졌습니다. 한편, 연결회사는 보고기간 말의 투자부동산 공정가치 추정을 위해 전환일 이후 개별공시지가 등 기준시가의 변동을 고려하여 산정하였습니다.

#### 마. 시설, 설비 등의 투자

연결실체는 생산 및 작업능률 향상을 위하여 설비투자를 진행 및 계획하고 있습니다. 자세한 내용은 다음과 같습니다.

(단위 : 백만원)

구 분	제57기 예산 투자액	제57기 투자액	투자목적 (기대효과)	비고
생산설비 등	548	754	제품 생산성 및 품질 향상 및 기존설비 유지보수 등	창원, 제천, 안산공장
제품금형 등	621	136	신제품 출시	-
전산시스템 등	731	391	전사 관리 효율 강화	논현 쇼룸 리모델링(주1)
계	1,900	1,280	-	-

(주1) 논현 직영쇼룸 리모델링 투자로 리뉴얼 오픈(체험형 공간 및 홈 토탈 리모델링 브랜드 확장)

※ 제57기 투자액은 당기 초일부터 말일까지의 투자 승인금액 기준임

## 4. 매출 및 수주상황

### 가. 매출실적

연결실체의 매출은 국내 및 해외의 신축·재건축·재개발 및 리모델링에 공급되는 건축·인테리어자재 제품 및 상품의 판매와 가정에서 사용하는 생활가전제품 등의 렌탈·판매 등에 의해 발생하며, 건설사 및 전국 대리점의 공급, 온·오프라인 유통채널 및 당사 판매사원에

통한 판매활동 등에 의해 발생하고 있습니다. 연결실체의 2024년 당기 매출액의 경우 전기 대비 5.5% 증가한 2,811억원(전기 2,663억원)을 달성하였습니다.

(단위 : 천원)

사업부문	매출유형	제 57기	제 56기	제 55기
위생도기 및 수전금구	내수	162,822,898	158,755,161	167,523,569
	수출	2,514,351	2,218,576	1,630,021
	소계	165,337,249	160,973,737	169,153,590
욕실자재 상품 및 인테리어	내수	52,881,595	53,482,062	54,944,825
	수출	3,016,605	1,451,511	3,628,110
	소계	55,898,200	54,933,573	58,572,935
렌탈 및 기타	내수	31,702,935	28,498,995	25,764,428
	수출	-	-	-
	소계	31,702,935	28,498,995	25,764,428
주1) 가구제조	내수	28,116,201	21,874,628	-
	수출	-	-	-
	소계	28,116,201	21,874,628	-
합계	내수	275,523,629	262,610,846	248,232,822
	수출	5,530,956	3,670,087	5,258,131
	합계	281,054,584	266,280,933	253,490,953

※ 주1) 2023.4.1.부로 (주)파인우드리빙은 관계기업에서 종속기업으로 변경되었습니다.

## 나. 판매경로 및 방법

### (1) 판매조직

연결실체는 판매되는 제품 및 서비스의 특징에 따라 위생도기 및 수전금구, 욕실자재상품 및 인테리어, 렌탈 및 기타부문으로 구분하여 각각 별도의 영업조직을 운영하고 있습니다.

### (2) 판매경로

건설사, 대리점, 거래처 등 B2B채널, 온라인몰 등 B2C채널

### (3) 판매방법 및 조건

구분		비고
판매방법	B2B채널	건설사, 대리점, 거래처 등에 포장하여 납품 및 판매
	B2C채널	방문판매, 마트·온라인몰 판매 등
판매조건	B2B채널	현금 또는 어음(90일 만기)
	B2C채널	카드결제, 자동이체 등

## 다. 판매전략

연결실체는 국내외시장에서 부가가치 및 소비자 삶의 질을 높이기 위해 다음과 같은 판매전략을 추진하고 있습니다.

판매전략	비 고
① 제품의 세트(SET)화 판매	토탈바스(Total Bath) 지향, BATH & KITCHEN등
② 고부가가치 제품 판매 주력	자동물내림 일체형비데, 절수 및 친환경제품, Touchless 센서 수전, 잭슨카멜레온, 오블리크테이블 등
③ 각 대리점별 납품업체 파악 및 지원	-

#### 라. 주요매출처

당기 및 전기 중 연결실체의 매출의 10% 이상을 차지하는 단일 고객은 없습니다

## 5. 위험관리 및 파생거래

연결실체는 불확실한 시장위험을 최소화하여 재무구조의 건전성 및 경영의 안정성을 실현하기 위해 리스크관리에 만전을 기하고 있습니다. 위험관리에 대한 자세한 사항은 아래와 같습니다.

#### 가. 자본위험관리

연결실체의 자본관리 목적은 계속기업으로서 주주 및 이해연결실체자들에게 이익을 지속적으로 제공할 수 있는 능력을 보호하고 자본비용을 절감하기 위해 최적 자본구조를 유지하는 것입니다. 자본구조의 유지 또는 조정을 위하여 연결실체는 배당을 조정하거나, 주주에 자본금을 반환하며, 부채감소를 위한 신주 발행 및 자산 매각 등을 실시하고 있습니다.

연결실체의 자본구조는 차입금에서 현금및현금성자산을 차감한 순부채와 자본으로 구성되어 있으며, 연결실체의 전반적인 자본위험 관리 정책은 전기와 동일합니다. 한편, 당기말 및 전기말 현재 연결실체가 자본으로 관리하고 있는 항목의 내역은 다음과 같습니다.

(단위 : 천원)

구분	당기말	전기말
차입금 총계	80,200,000	88,900,000
차감: 현금 및 현금성자산	(15,659,083)	(18,434,896)
순차입금	64,540,917	70,465,104
자본 총계	161,824,773	160,641,170
순자본차입금비율	39.8%	43.9%

#### 나. 공정가치의 추정

공정가치로 측정되는 금융상품은 공정가치 서열체계에 따라 구분되며 정의된 수준들은 다음과 같습니다.

구분	투입변수의 유의성
----	-----------

수준 1	측정일에 동일한 자산이나 부채에 대해 접근할 수 있는 활성시장의 (조정하지 않은) 공시가격으로, 해당 공시가격에는 금리 상승 및 인플레이션, ESG관련 위험 등의 경제환경 변화에 대한 시장의 가정이 반영되어 있음.
수준 2	수준 1의 공시가격 외에 자산이나 부채에 대해 직접적으로나 간접적으로 관측할 수 있는 투입변수
수준 3	비상장 지분증권과 ESG관련 위험으로 인해 유의적인 관측불가능한 조정이 반영되는 금융상품과 같이, 자산이나 부채에 대한 관측할 수 없는 투입변수

당기말 현재 금융상품의 수준별 공정가치 측정치는 다음과 같습니다.

(단위 : 천원)

범주	구분	장부금액	공정가치		
			수준 1	수준 2	수준 3
기타포괄손익-공정가치측정금융자산	시장성 있는 지분증권	8,471,232	8,471,232	-	-
	시장성 없는 지분증권	490,861	-	-	490,861
	출자금	61,572	-	-	61,572
당기손익-공정가치측정금융부채	파생상품부채	1,835,840	-	-	1,835,840

전기말 현재 금융상품의 수준별 공정가치 측정치는 다음과 같습니다.

(단위 : 천원)

범주	구분	장부금액	공정가치		
			수준 1	수준 2	수준 3
기타포괄손익-공정가치측정금융자산	시장성 있는 지분증권	6,471,445	6,471,445	-	-
	시장성 없는 지분증권	801,518	-	-	801,518
	출자금	61,457	-	-	61,457
당기손익-공정가치측정금융부채	파생상품부채	6,945	-	-	6,945

## 다. 금융위험관리

연결실체는 금융상품과 관련하여 시장위험(외환위험, 이자율위험, 가격위험), 신용위험, 유동성위험과 같은 다양한 금융위험에 노출되어 있습니다. 연결실체의 위험관리는 연결실체의 재무적 성과에 영향을 미치는 잠재적 위험을 식별하여 연결실체가 허용가능한 수준으로 감소, 제거 및 회피하는 것을 그 목적으로 하고 있습니다. 연결실체의 전반적인 금융위험 관리 전략은 전기와 동일하며 전기말과 비교하여 신용위험에 대한 최대 노출정도, 금융부채의 할인되지 않은 계약상 현금흐름에 유의적인 변동은 없습니다.

### 1) 환위험

연결회사는 해외 영업 과정에서 다양한 통화를 이용한 거래 등으로 인하여 외화 환포지션이 발생하며, 환포지션이 발생하는 주요 외화로는 USD가 있습니다. 연결회사는 외화로 표시된 채권과 채무 관리 시스템을 통하여 환노출 위험을 주기적으로 평가, 관리 및 보고하고 있습니다.

(단위 : 천원)

구분	자산		부채	
	당기말	전기말	당기말	전기말
USD	72,966	676,905	11,234	125,906
JPY	-	-	-	8,791
EUR	32,566	1,718,035	1,048	16,295

아래의 표는 각 외화에 대한 원화 환율의 10% 변동 시의 민감도를 나타내고 있습니다. 민감도분석은 결제되지 않은 외화표시 화폐성 항목만 포함하여, 보고기간 종료일에 환율이 10% 변동할 경우를 가정하여 외화환산을 조정합니다.

(단위 : 천원)

구분	당기말		전기말	
	10% 증가	10% 감소	10% 증가	10% 감소
USD	6,172	(6,172)	55,100	(55,100)
JPY	-	-	(879)	879
EUR	3,152	(3,152)	170,174	(170,174)

(\*) 법인세효과가 반영되기 전의 자본에 미치는 영향입니다.

## 2) 이자율위험

변동이자율로 발행된 차입금으로 인하여 연결회사는 이자율 위험에 노출되어 있습니다. 연결회사는 내부적으로 이자율 1% 변동을 기준으로 이자율위험을 측정하고 있으며, 상기의 변동비율은 합리적으로 발생가능한 이자율위험에 대한 경영진의 평가를 반영하고 있습니다.

(단위 : 천원)

구분	당기말	전기말
단기차입금	1,400,000	15,900,000
장기차입금	16,800,000	73,000,000
합계	18,200,000	88,900,000

보고기간종료일 현재 변동금리부 차입금과 관련하여 이자율 1% 변동 시 당기손익 및 자본에 미치는 영향은 다음과 같습니다. 이 분석은 환율과 같은 다른 변수는 변동하지 않는다고 가정하며, 전기에도 동일한 방법으로 분석하였습니다.

(단위 : 천원)

구분	당기말		전기말	
	1% 증가	1% 감소	1% 증가	1% 감소
세전순이익 증가(감소)	(182,000)	182,000	(889,000)	889,000
자본의 증가(감소)(*)	(182,000)	182,000	(889,000)	889,000

(\*) 법인세효과가 반영되기 전의 자본에 미치는 영향입니다.

### 3) 주가변동 위험

연결회사는 유동성관리 및 영업상의 필요 등으로 상장 및 비상장주식을 포함하는 지분증권에 투자하고 있습니다. 연결회사는 이를 위하여 하나 이상의 직접적 또는 간접적 투자 수단을 이용하고 있으며, 당기말과 전기말 현재 노출된 연결회사의 지분증권투자(종속기업 및 관계기업을 제외)의 공정가치는 아래와 같습니다.

(단위 : 천원)

구분	당기말	전기말
기타포괄손익-공정가치 측정금융자산	8,471,232	6,471,445

아래의 표는 주가의 5% 변동시의 민감도를 나타내고 있습니다.

(단위 : 천원)

구분	5% 상승	5% 하락
자본의 증가(감소)(*)	423,562	(423,562)

(\*) 법인세효과가 반영되기 전의 자본에 미치는 영향입니다.

### 4) 유동성 위험

연결회사는 미사용 차입금한도를 적정수준으로 유지하고 영업자금 수요를 충족시키기 위해 유동성에 대한 예측을 항시 검토하여 차입금 한도나 약정을 위반하는 일이 없도록하고 있습니다. 유동성에 대한 예측시에는 연결회사의 자금조달 계획, 약정 준수, 연결회사 내부의 목표채무비율 및 통화에 대한 제한과 같은 외부 법규나 법률 요구사항이 있는 경우 그러한 요구사항을 고려하고 있습니다.

연결회사의 비과생금융부채를 보고기간말로부터 계약 만기일까지의 잔여기간에 따라 만기별로 구분한 표는 다음과 같습니다. 아래 표에 표시된 현금흐름은 현재가치 할인을하지 않은 금액이며, 이자비용 현금흐름을 포함한 금액입니다.

또한 연결회사는 여러 금융기관들과 공급자금약정을 체결하였습니다(주석31참조). 이 약정으로 연결회사의 운전자본이 개선되었습니다. 공급자금용약정을 체결한 금융기관은 양호한 재무 상태를 유지하고 있으며, 연결회사는 해당 금융기관에 대한 유의적인 유동성 위험 집중이 없습니다.

<당기말>

(단위 : 천원)

구분	1년 이하	1년에서 2년 이하	2년에서 5년 이하	5년 초과	합계
차입금	65,144,723	17,063,039	-	-	82,207,762
리스부채	4,396,142	3,045,301	3,239,892	2,264,100	12,945,435
매입채무 및 기타지급채무(주1)	36,371,963	-	-	-	36,371,963
전환상환우선주부채 및 파생상품부채(주2)	-	-	3,966,046	-	3,966,046
기타금융부채	1,269,979	-	210,782	-	1,480,761
합계	107,182,807	20,108,340	7,416,720	2,264,100	136,971,967

(주1) 동 현금흐름에는 공급자금융약정이 포함되어 있습니다(주석 31 참조).

(주2) 전환상환우선주부채는 향후 상환이 청구될 경우 발생가능한 현금흐름으로서, 계약상의 만기보장수익률을 고려하였습니다.

<전기말>

(단위 : 천원)

구분	1년 이하	1년에서 2년 이하	2년에서 5년 이하	5년 초과	합계
차입금	78,223,375	13,213,158	-	-	91,436,533
리스부채	4,564,701	4,066,361	4,449,402	3,121,142	16,201,606
매입채무 및 기타지급채무(주1)	35,239,222	-	-	-	35,239,222
기타금융부채	1,438,309	-	29,782	-	1,468,091
합계	119,465,607	17,279,519	4,479,184	3,121,142	144,345,452

(주1) 동 현금흐름에는 공급자금융약정이 포함되어 있습니다(주석 31 참조).

## 라. 파생상품 거래 현황

(1) 당기말 현재 연결회사가 보유하고 있는 파생상품 자산 내역은 없습니다.

(2) 당기말 및 전기말 연결회사의 파생상품부채 내역은 다음과 같습니다.

(단위 : 천원)

파생상품 종류	당기말	전기말
콜옵션(주1)	6,945	6,945

(주1) 회사는 종속기업인 파인우드리빙의 임원에게 파인우드캐피탈 주식 7,334주를 주당 85,000원에 매입할 수 있는 콜옵션을 부여하였습니다.

(3) 당기 및 전기 파생상품 평가손익의 내역은 다음과 같습니다.

(단위: 천원)

구분	당기	전기
이자율스왑	-	(88,394)
콜옵션	-	220,088
합계	-	131,694

## 6. 주요계약 및 연구개발활동

### 가. 주요계약

해당사항 없음

### 나. 연구개발 담당조직

기술개발을 담당하는 조직은 1993년 12월에 설립되었습니다. 보고서 작성 기준일 현재 정식

명칭은 "미래세라믹연구소"입니다.

기술개발부	세부조직
미래세라믹연구소	개발팀, 디자인팀, IB팀

#### 다. 연구개발비용

연구개발활동에 따른 비용의 상세 내역은 다음과 같습니다.

(단위 : 천원)

과 목		제57기	제56기	제55기
원 재 료 비		9,973	-	1,557
인 건 비		1,653,007	1,612,973	1,419,856
감 가 상 각 비		-	-	-
위 탁 용 역 비		-	-	-
기 타		166,195	185,187	143,964
연구개발비용 계		1,829,174	1,798,160	1,565,377
회계처리	판매비와 관리비	784,751	983,006	520,931
	제조경비	868,256	859,816	1,184,278
	개발비(무형자산)	-	-	-
연구개발비 / 매출액 비율 [연구개발비용계 ÷ 당기매출액 × 100]		0.7%	0.7%	0.6%

#### 라. 연구개발실적

주요 연구개발 실적은 다음과 같습니다.

연구과제명	연구 내용	연구 기관	기대효과
제품개발	개폐볼을 이용한 역류 방지 소변기	미래세라믹연구소	고기능화
제품개발	탈착 가능한 보조탱크가 구비된 양변기		편의성 향상
제품 구조 개선	비데 겸용 양변기		구조개선
제품개발	비데용 노즐 살균장치 어셈블리 비데용 노즐 살균장치		품질향상
절수제품개발	절수형 양변기		친환경 절수제품
제품개발	하나의 모터에 의해서 회전구동되는 비데용 동축 댐퍼		고기능화
절수제품개발	보조탱크를 장착한 승강트랩이 구비된 양변기		친환경 절수제품
절수제품개발	레버조작으로 승강하는 승강트랩 양변기		친환경 절수제품
절수제품개발	절수 기능을 구비한 양변기		친환경 절수제품
사용자 편의성 제공	접이식 암레스트 및 이를 구비한 양변기		편의성 향상
시공성 개선	시공이 용이한 양변기 개발		편의성 향상
신기능 제품개발	소변기의 높이 조절 및 덮개 개폐 자동제어방법 개발		고기능화
제품개발	변기용 접속 유닛 개발		구조개선
제조방법개발	점도를 이용한 반점타일 및 제조방법 개발		품질향상
제조방법개발	시유 및 무유자기질 타일의 제조방법 개발		품질향상
신기능 제품개발	방오 및 항균제품 개발		고기능화

유약원료 대체 연구	신 유약원료 개발 및 저가 양질 대체재 개발		원가절감
유약 물성 개선	유약 표면 평활도 개선을 위한 연구		품질향상
소지 물성 개선	소지의 물성개선으로 성형성 및 생산성 향상 방안 연구		품질향상
제품개발	비데 노즐팁 세척장치 및 비데 노즐 어셈블리		품질향상
제품 설치 편의 증진	가변형 고정부가 구비된 변기용 접속유닛		편의성 향상
제품 구조 개선	양변기의 걸로 방지용 세척수 탱크		품질향상
신기능 제품개발	양변기의 시트 또는 커버용 멤퍼		고기능화
신기능 제품개발	림 노즐과 단턱이 구비된 일체형 양변기		고기능화
제품개발	욕실 벽걸이형 연수기의 본체		제품군 확대
신기능 제품개발	비데 커버 및 시트 개폐 제어 장치		고기능화
제조방법개발	위생도기 가압 성형장치		원가절감
신기능 제품개발	도기 일체형 비데의 수압 물내림 시스템		고기능화
제품 설치 편의 증진	비데		편의성 향상
신기능 제품개발	피톤치드 필터 및 이를 내장한 비데용 정화장치		고기능화
신기능 제품개발	벽배수 트랩형 변기용 접속유닛		고기능화
신기능 제품개발	비데의 온수장치		고기능화
제품개발	커버가 탈착되는 소변기		편의성 향상
제품개발	팝업 개폐장치를 포함하는 세면대		제품군 확대
제조방법개발	레진몰드		품질향상
신기능 제품개발	양변기용 림 4웨이 토출 세척노즐		고기능화
신기능 제품개발	비데용 버블 도포 장치		고기능화
제조방법개발	물탱크 저장식 일체 성형 양변기 및 그 제조방법		고기능화
제품개발	오버플로우홀이 숨겨진 세면대		제품군 확대
신기능 제품개발	직수압식 양변기 세척방법		고기능화
신기능 제품개발	수전주조용 증자성형기의 중자 버 제거기	안산공장	고기능화
신기능 제품개발	냉온수혼합수전 주조물의 누설시험장치	수전개발팀	고기능화

## 7. 기타 참고사항

### 가. 지적재산권 보유 현황

당기말 현재 당사의 지적재산권 현황은 다음과 같습니다.

구분	주요내용	총 건수	비고
특허	직수압식 양변기 세척방법(림,제트 동시세척) 등	23	국내 지적재산권
디자인	비데일체형 양변기 등	97	국내 및 국외 지적재산권
상표	대림곰마크, FULEN, 대림 바스&키친 등	327	국내 및 국외 지적재산권

※ 대림비엔코주식회사 별도기준.

사업과 관련하여 중요한 지적재산권은 대표적으로 가장 친숙한 브랜드 이미지인 대림곰마크, 글로벌 프리미엄 브랜드인 FULEN이 있습니다. 또한 위생도기 기술력 중 4mm로 얇지만 내구성이 우수한 초슬립 기술인 '세라슬립(Cera Slim)'과 도기 표면에 특수 코팅 처리를 더해 항균 및 방오 성능을 강화하는 기술인 '세라클린(Cera Clean)'의 상표권을 리뉴얼하여 위의

기술을 적용한 제품 라인업을 확대할 계획입니다.

당사는 자체 기술력을 끊임없이 개발함으로써 지속적인 발전을 위해 노력하고 있습니다.

### 나. 산업의 특성

화장실 및 욕실·주방 관련 건축자재 산업은 건설사, 재건축 관련 조합, 대리점 등의 B2B채널과 온라인 유통 채널을 판매 경로로 대부분 신축 및 재건축, 재개발 주택 및 건물에 공급되는 것이 일반적입니다. 따라서 전반적으로 기준금리, 원자재 가격과 같은 경제적인 상황과 부동산 및 건설경기의 영향을 받습니다. 최근 건설경기는 원자재 가격 상승, 기준 금리 인상, 그리고 경기침체와 경제 불확실성으로 인한 미분양 물량 증가 등으로 인해 건설경기가 둔화될 것으로 예상되고 있습니다.

당사는 이를 충분히 인지하고 현명하게 대응하기 위해 생산구조 합리화, 제품 고급화, 디자인 마케팅 선도와 강력한 위크스마트를 목표로 지속 가능한 성장을 도모하고 있습니다.

### 다. 산업의 성장성

국민소득 증가와 더불어 삶의 질에 대한 중요성이 높아지면서, 화장실 및 욕실·주방은 단순한 생리적 공간을 넘어 개인의 라이프스타일과 안락함을 추구하는 공간으로 변모하고 있습니다. 이에 따라 화장실과 욕실·주방 관련 건축자재에 대한 디자인과 기능적 요구사항이 지속적으로 증대되고 있는 추세입니다.

특히 1인 가구 비중 확대에 의해 화장실은 개인의 취향과 스타일을 반영할 수 있는 공간으로 인식되면서 다양한 디자인 요소의 적용이 활발해지고 있습니다. 아울러 IT 기술의 진화에 따라 자동화 기능, 스마트홈 기술 등 편의성 향상을 위한 기능이 확대되고 있는 추세입니다. 이처럼 소비자의 다양한 기호와 제품의 기능, 디자인에 대한 수요가 높아짐에 따라 관련 업계에서는 건설경기 동향에만 의존하던 과거 방식에서 벗어나 최종 소비자 시장 개척을 위해 노력하고 있습니다.

향후 화장실과 욕실·주방 관련 건축자재 산업에 대한 인식 제고와 수요 증가가 예상되는 만큼, 당사는 시장 변화를 선제적으로 파악하고 소비자 니즈에 부합하는 차별화된 제품과 서비스를 지속적으로 개발하여 업계를 선도해 나갈 것입니다. 또한 최종 소비자 시장 공략을 강화하는 한편, 안정적 수익 기반 확보를 통해 기업가치와 주주가치를 제고하기 위해 최선을 다하겠습니다.

※ 1인가구에 대해서는 아래 표 「가구원수별 가구 현황」을 참고하시기 바랍니다.

가구원수별 가구 현황

(단위 : 천 가구, %, 명)

구분	전체 가구	가구원수별 가구구성(%)						평균 가구원수(명)
		1인가구	2인가구	3인가구	4인가구	5인가구	6인 이상가구	
2015년	19,111	27.2	26.1	21.5	18.8	4.9	1.5	2.5
2016년	19,368	27.9	26.2	21.4	18.3	4.8	1.4	2.5
2017년	19,674	28.6	26.7	21.2	17.7	4.5	1.3	2.5
2018년	19,979	29.3	27.3	21.0	17.0	4.3	1.2	2.4

2019년	20,343	30.2	27.8	20.7	16.2	3.9	1.0	2.4
2020년	20,927	31.7	28.0	20.1	15.6	3.6	0.9	2.3
2021년	21,448	33.4	28.3	19.4	14.7	3.3	0.8	2.3
2022년	21,774	34.5	28.8	19.2	13.8	3.1	0.7	2.2
2023년	22,073	35.5	28.8	19.0	13.3	2.9	0.6	2.2

자료: 통계청, 「인구주택총조사」

전체가구: 일반가구 기준임.

평균 가구원수 = 일반가구원수 ÷ 일반가구수.

## 라. 경기변동의 특성

화장실 및 욕실·주방 관련 건축자재 산업은 주택건설 경기에 직접적인 영향을 받습니다. 최근 인플레이션에 따른 원자재 가격 상승, 고금리, 경기침체 등으로 국내 주택건설 인허가 실적이 감소하며 건설경기가 둔화된 모습을 보였습니다. 국토교통부 자료에 따르면, 2024년 전국 주택 인허가 실적은 42만 8,244호로 감소추세이며 전체 주택 인허가 실적 중 민간 부문은 감소하는 반면, 공공 부문은 증가했습니다. 당사는 이와같은 경기 변동성에 대응하는 전략을 수립하여 시장 변화에 대응하겠습니다.

※ 주택건설경기 현황에 대해서는 아래 표 「주택건설인허가실적 및 주택보급률」을 참고하시기 바랍니다.

주택건설인허가실적 및 주택보급률

(단위 : 호, %)

구분	주택건설 호수	공공	민간	신 주택보급률	기존 주택보급률
2005년	463,641	140,978	322,663	98.3	105.9
2006년	469,503	143,694	325,809	99.2	107.1
2007년	555,792	156,989	398,803	99.6	108.1
2008년	371,285	141,160	230,125	100.7	109.9
2009년	381,787	168,300	213,487	101.2	111.0
2010년	386,542	138,315	248,227	101.9	112.9
2011년	549,594	115,349	434,245	102.3	114.2
2012년	586,884	109,609	477,275	102.7	115.4
2013년	440,116	76,910	360,497	103.0	116.7
2014년	515,251	63,320	451,931	103.5	118.1
2015년	765,328	76,403	688,925	102.3	-
2016년	726,048	74,406	650,246	102.6	-
2017년	653,441	76,629	576,812	103.3	-
2018년	554,136	81,082	473,054	104.2	-
2019년	487,975	93,626	394,349	104.8	-
2020년	457,514	81,801	375,713	103.6	-
2021년	545,412	66,884	478,528	102.2	-

2022년	521,791	39,914	481,877	102.1	-
2023년	428,744	77,891	350,853	102.5	-
2024년	428,244	129,047	299,197	-	-

(자료 : 국토교통부)

\* 주택보급률 산정 기준 변경

(주택보급률 = 주택수/가구수 × 100)

- 신 주택보급률

주택수 : 다가구주택 구분거처 반영

가구수 : 일반가구(보통가구+ 1인가구+ 5인이하 비혈연가구)

- 기존 주택보급률

주택수 : 인구주택총조사결과를 기준으로 빈집을 포함(다가구주택은 1호로 계산)

가구수 : 일반가구수에서 비혈연가구와 1인가구 제외

마. 시장점유율

국내 위생도기 시장에서 당사는 공신력 있는 대한도자기타일공업협동조합의 '국내 위생도기 제조업체 연간 출하현황' 자료를 기준으로 21년 연속 시장점유율 1위를 차지하고 있습니다. 이 자료는 위생도기 업계의 시장점유율 평가는 물론 정부 정책 입안 시에도 활용되는 공식 통계입니다. 2024년 국내 위생도기 제조업체 출하 점유율은 53.7%를 달성했으며, 전년대비 9.3%p 상승 하였습니다.

당사는 경남 창원과 충북 제천에 국내 최대 규모의 위생도기 생산공장을 가동 중이며, 연간 15,083톤의 생산능력을 보유하고 있습니다 이처럼 당사는 꾸준한 생산능력 확충과 품질 경쟁력 강화를 통해 업계 선도 지위를 공고히 하고 있습니다. 앞으로도 지속적인 연구개발과 스마트팩토리 구축 등 생산성 증대를 위한 혁신활동을 이어나가며 위생도기 시장에서의 입지를 더욱 견고히 해나갈 것입니다.

※ 연간 국내 위생도기 출하현황에 대해서는 아래 그래프 「국내 위생도기 제조업체 연간 출하현황」을 참고하시기 바랍니다.

국내 위생도기 제조업체 출하현황

단위 : 천개

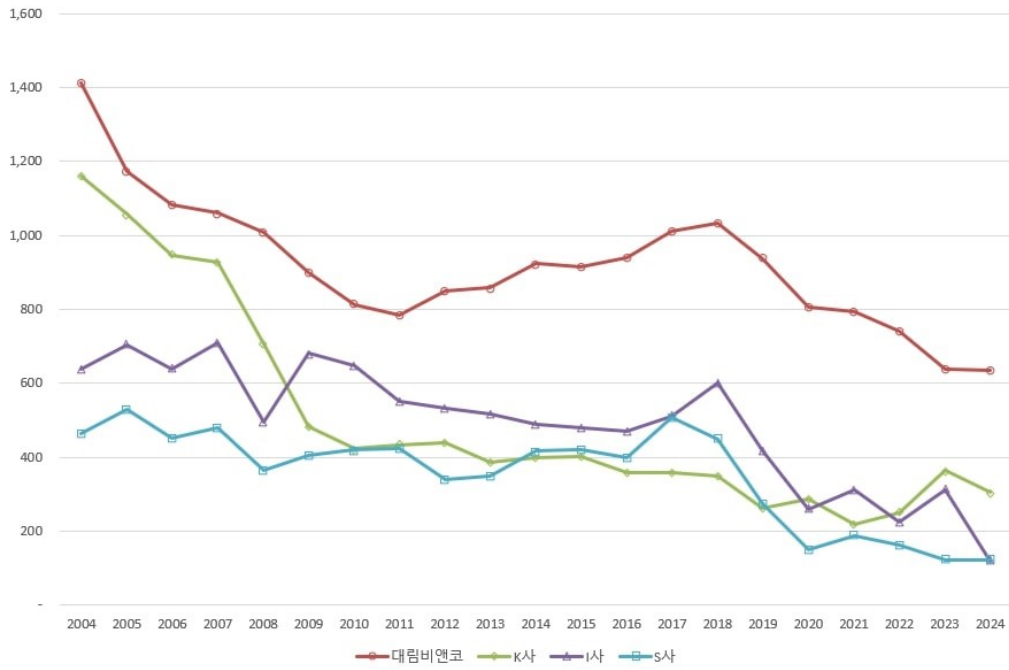

바. 국내외 시장여건

위생도기, 수전금구, 비데, 주방리모델링, 가구제조, 기타 욕실 전자재 및 서비스 등을 공급·판매하는 욕실관련 건축자재 산업과 가구 제조업은 대규모의 설비투자와 숙련된 기술역량을 요하는 산업으로 진입장벽이 높은 편이나 동남아·중국 등의 상품을 매입해 판매하는 업체가 증가함에 따라 저가상품에 대한 경쟁이 심화되고 있습니다.

사. 조직도

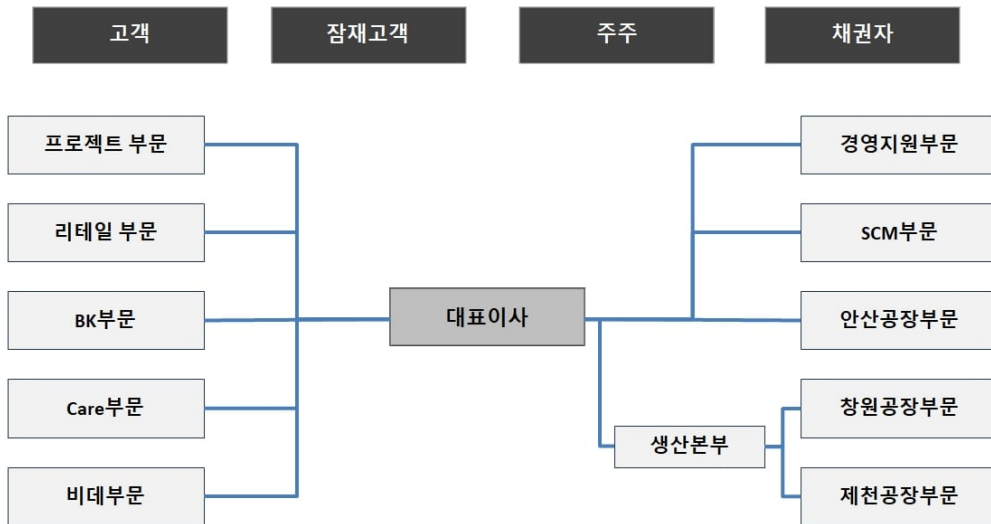

## 아. 회사의 경쟁상의 강점과 단점

화장실 및 욕실·주방 관련 건축자재 산업에서 경쟁력을 좌우하는 주요 요인은 과거에는 가격·품질 등과 같은 제조업의 전통적인 경쟁요소에 의해 좌우되었으나, 소비자에 대한 의식이 변화되면서 각 업체들은 다양한 측면에서 경쟁요소를 확보하고자 노력하고 있습니다. 당사는 욕실 전자재 전문 제조·판매업체로서 타사와 대비하여 다음과 같은 경쟁요소에서 우위를 점하고 있습니다.

### ① 높은 브랜드 이미지와 뛰어난 품질

당사는 1966년 정부산하기관인 "요업센터"를 시초로 60주년을 맞이하며, 대한민국의 욕실 문화를 선도하는 기업으로 자리하고 있습니다. 위생도기 및 수전금구, 욕실자재 상품 및 인테리어, 렌탈 및 기타로 분류하여 사업을 영위하고 있습니다. 특히 위생도기 부문에 있어서 제품 품질 관리를 위해 국내 자체 생산을 유지하여 대한도자기·타일협동조합이 발표한 "국내 위생도기 제조업체 연간 출하현황"자료 기준 2024년 당사가 1위를 차지하며 21년 연속으로 국내 시장점유율 1위를 이어오고 있습니다. 욕실부문에서는 한국능률협회컨설팅(KMAC)이 주관하는 2024 한국산업 브랜드파워(K-BPI)조사에서 욕실 리모델링부문은 8년연속 1위를 달성하는 등 높은 브랜드 이미지를 가지고 있습니다.

당사는 1971년 업계 최초로 KS인증을 획득하여 최고 수준의 품질을 유지하기 위한 대림비엔코의 품질 관리 체계를 완비하였습니다. DS(Daelim Standard)에 의거 총 7단계 제품검사를 통한 제품 Loss율 제로를 지향하고 있으며 KS인증보다 더욱 엄격한 기준으로 뛰어난 품질을 위해 노력하고 있습니다. 현재 보유중인 생산관련인증으로는 KS(한국산업표준), ISO9001(품질경영시스템), ISO14001(환경경영시스템), ISO45001(안전보건경영시스템), 환경표지인증(절수)이 있습니다.

### ② 디자인 어워드 다수 수상 경력 보유

당사는 1985년도에 처음으로 굿디자인 어워드에 선정이 되어 공시제출일인 현재까지 굿디자인 어워드 54회, 편집디자인 어워드 40회, IT디자인 어워드 2회로 디자인 어워드에서 총 96회 선정 및 수상한 경력을 가지고 있습니다.

최근 당사의 제품 중 세면기 높낮이 시스템, 장루용 세척기 세트, 자동물내림 일체형비데(DST-4500)가 디자인 어워드에 선정되었으며 특히 세면기 높낮이 시스템은 디자인 어워드에서 은상(산업통상자원부장관상), 편집 디자인 어워드에서 베스트 100에 이름을 올렸습니다. 세면기 높낮이 시스템은 상하 최대 250mm의 높낮이 조절이 가능해 사용자의 눈높이에 맞추어 편안한 사용이 가능해 재활센터나 병원등에서 사용하기 적합합니다. 이처럼 당사는 고객의 입장에서 제품을 디자인하고 개발하여 고객이 만족할 수 있는 뛰어난 디자인 역량을 가지고 있습니다.

### ③ 절수형 및 친환경 제품 다수 보유

당사는 환경적 요인을 개선하여 기업경영의 지속가능성을 확보하기 위해 최선을 다하고 있습니다. 특히 하루에 가장 많은 물을 소비하는 화장실에서 물 절약의 필요성을 인지하고 수세 성능과 절수 효과를 향상시키기 위한 기술 개발에 지속적으로 노력해 왔습니다.

절수등급 1등급인 G1 시리즈를 출시해 단 3.8L의 물로만 세척이 가능하고, 기존 제품 대비 물 사용량을 45% 절감했으며, 환경마크 인증도 획득했습니다. 또한 물 사용량이 적은 만큼 수압이 낮아 기존 제품보다 세척력이 낮다는 절수형 양변기의 취약점을 업계 최초로 특허받은 볼 세척력 강화 장치 '제트 테크놀로지 (ZZet Technology)와 림분사를 동시 적용해 수세 성능을 획기적으로 향상시켰습니다.

G1 시리즈 양변기는 완벽한 수세 성능을 유지하면서 사용량을 12리터에서 8리터, 현재는 4리터로 줄이는 등 다양한 절수 기술로 물 사용을 최소화하는 친환경 제품 개발을 향한 지속적인 노력을 나타냅니다. 이처럼 당사는 기업의 지속가능성을 달성하기 위해 비재무적인 측면 또한 고려하여 운영하고 있습니다.

### ④ 소비자중심의 자동화 및 IoT기술 활용

당사는 소비자의 편의를 고려하여 제품을 설계하고 새로운 기술을 적용시키고 있으며 대표적으로 프리미엄 일체형비데가 있습니다. 일체형비데는 사용자의 움직임을 인식하는 첨단 인체 감지 센서 기술로 자동 시트 개폐와 물 내림, 살균 기능을 갖췄습니다.

특히, 당사가 새롭게 개발한 '스마트렛 엣지 IoT 일체형비데(DST-4000 IoT)'는 스마트폰 앱과 연동하여 개인별 맞춤 설정 등 다양한 스마트 기능을 제공합니다. 더불어 노약자의 안전을 고려한 기능도 탑재하였습니다. 장시간 사용 또는 장기간 미사용 시 등록된 연락처로 자동으로 알림을 전송하는 기능을 추가하여, 사고로 인해 장시간 비데 시트에 앉아 있거나 며칠 동안 제품을 사용하지 못하는 상황에 대비하였습니다. 이를 통해 노약자나 거동이 불편한 사용자가 더욱 안심하고 제품을 사용할 수 있도록 설계하였습니다.

이러한 노력을 통해 당사는 단순히 제품을 판매하는 것이 아니라, 고객의 삶의 질을 향상시키는 새로운 욕실 문화를 선도하고 있습니다. 앞으로도 지속적인 기술 혁신과 사용자 중심의 제품 개발을 통해, 스마트하고 안전한 욕실 환경을 구축하는 데 앞장설 것입니다.

## 차. 수상내역 등

년 월	내 용
2024년 3월	2024 한국산업의 브랜드파워(K-BPI) 욕실 리모델링 부문 1위 수상(8년 연속)
2024년 3월	2024 한국산업의 브랜드파워(K-BPI) 위생도기 부문 1위 수상(2년 연속)
2023년 3월	2023세면기 높낮이 시스템 우수산업디자인 산업통상자원부장관상 수상

2023년 3월	2023 한국산업의 브랜드파워(K-BPI) 욕실 리모델링 부문 1위 수상(7년 연속)
2023년 3월	2023 한국산업의 브랜드파워(K-BPI) 위생도기 부문 1위 수상
2023년 2월	2022 앤어워드 디지털미디어, 서비스 부문 전문몰 분야 최고상 수상
2022년 3월	2022 한국산업의 브랜드파워(K-BPI) 욕실 리모델링 부문 1위 수상
2021년 9월	2021 대한민국 올해의 브랜드 대상 욕실 인테리어 부문 대상 수상(6년 연속)
2021년 3월	2021 한국산업의 브랜드파워(K-BPI) 욕실 리모델링 부문 1위 수상
2020년 9월	2020 대한민국 올해의 브랜드 대상 욕실 인테리어 부문 대상 수상(5년 연속)
2020년 4월	2020 한국산업의 브랜드파워(K-BPI) 욕실 리모델링 부문 1위 수상
2019년 8월	2019 대한민국 올해의 브랜드 대상 욕실인테리어 부문 대상 수상
2019년 3월	2019 한국산업의 브랜드파워(K-BPI) 욕실 리모델링 부문 1위 수상
2018년 9월	종속회사 대림수전(주), 대림케어(주) 흡수합병(소규모합병)
2018년 7월	2018 대한민국 올해의 브랜드 대상 욕실인테리어 부문 대상 수상
2017년 9월	2017 대한민국 올해의 브랜드 대상 욕실인테리어 부문 대상 수상
2016년 7월	2016 대한민국 올해의 브랜드 대상 욕실인테리어 부문 대상 수상
2016년 2월	계열회사 대림케어서비스(주) 대림케어(주)로 사명 변경

### 카. 영업현황

2024년 당기 연결실체의 매출액의 경우 전기 대비 5.5% 증가한 2,811억원(전기 2,663억원)을 달성하였습니다. 당기 영업이익은 101억원, 법인세비용차감전순이익은 60억원이며 당기순이익은 57억원(전기 당기순손실 55억원)입니다.

2024년 당기말 연결실체의 재무상황은 자산이 3,483억원(전기말 3,477억원), 부채 1,865억원(전기말 1,870억원), 자본은 1,618억원(전기말 1,606억원)이며, 자기자본비율 46.5%, 부채비율은 115.2%입니다.

### 타. 사업부문별 주요 재무정보

연결회사의 사업부문은 매출의 종류에 따라 위생도기 및 수전금구, 욕실자재 상품 및 인테리어, 렌탈 및 기타, 가구제조부문으로 구분됩니다. 사업부문별 주요 사업현황 및 재무현황은 다음과 같습니다.

#### (1) 사업부문별 주요사업 등의 현황

사업부문	주요 사업 내용
위생도기 및 수전금구	욕실용 위생도기 및 수전금구 제조 및 판매
욕실자재 상품 및 인테리어	욕실자재 상품 및 인테리어 시공 등
렌탈 및 기타	렌탈, 임대, 서비스 등
주1) 가구제조	가구 제조 및 판매업

※ 주1) 2023.4.1.부로 (주)파인우드리빙은 관계기업에서 종속기업으로 변경되었습니다.

(2) 당기 및 전기 중 사업부문별 손익은 다음과 같습니다.

<당기>

(단위 : 천원)

구분	위생도기 및 수전금구	육실자재 상품 및 인테리어	렌탈 및 기타	가구제조	연결조정	합계
매출액	165,337,249	55,898,200	31,702,935	28,127,072	(10,871)	281,054,584
영업이익(손실)	6,525,388	2,562,723	1,697,217	(40,452)	(648,183)	10,096,693

<전기>

(단위 : 천원)

구분	위생도기 및 수전금구	육실자재 상품 및 인테리어	렌탈 및 기타	가구제조	연결조정	합계
매출액	160,973,737	54,933,573	28,498,995	21,874,628	-	266,280,933
영업이익(손실)	2,171,566	1,939,041	1,821,573	(1,483,193)	(389,917)	4,059,070

### III. 재무에 관한 사항

#### 1. 요약재무정보

##### 가. 요약연결재무정보

연결실체는 제44기부터 한국채택국제회계기준(K-IFRS)에 따라 재무제표를 작성하였습니다. 연결실체의 당기를 포함한 최근 3사업연도간 요약연결재무정보는 다음과 같습니다.

대림비앤코주식회사와 그 종속회사

(단위 : 원)

과 목	제57기	제56기	제55기
구 분	2024년 12월말	2023년 12월말	2022년 12월말
[유동자산]	139,123,654,248	131,792,726,288	122,695,057,408
현금및현금성자산	15,659,082,989	18,434,895,663	18,358,979,000
단기금융상품	24,335,000,000	16,423,738,299	-
유동성리스채권	178,536,594	-	-
유동성파생상품자산	-	-	88,394,140
매출채권	45,324,420,630	47,866,297,194	45,329,879,343
기타채권	905,879,457	1,003,733,520	1,050,312,123
당기법인세자산	4,729,290	76,402,059	22,470
재고자산	50,198,503,492	46,028,277,105	56,527,629,620
기타유동자산	2,517,501,796	1,959,382,448	1,339,840,712
[비유동자산]	209,158,163,312	215,863,301,710	214,895,755,364
기타포괄손익-공정가치측정금융자산	9,023,664,615	7,334,419,936	5,849,701,801
리스채권	228,741,692	-	-
장기기타채권	3,086,272,113	3,041,697,156	1,613,989,768
관계기업주식	12,016,130,360	10,343,137,445	27,475,280,761
유형자산	115,003,270,431	118,920,054,239	119,679,810,444
사용권자산	7,467,513,254	12,984,304,721	7,748,435,740
투자부동산	47,663,268,898	47,789,442,050	47,916,733,865
무형자산	13,951,205,324	15,210,924,597	3,969,135,400
기타비유동자산	195,397,778	239,321,566	642,667,585
이연법인세자산	522,698,847	-	-
자산총계	348,281,817,560	347,656,027,998	337,590,812,772
[유동부채]	123,124,095,668	128,790,267,380	89,151,175,570
[비유동부채]	63,332,948,842	58,224,590,627	90,477,987,800
부채총계	186,457,044,510	187,014,858,007	179,629,163,370
I. 지배기업의소유주지분	154,347,715,133	153,512,164,129	158,623,370,275
[자본금]	16,672,240,000	16,672,240,000	16,672,240,000
[기타불입자본]	12,808,345,894	12,808,345,894	12,368,802,935
[이익잉여금]	125,331,773,334	123,061,328,754	129,872,778,413
[기타자본구성요소]	(464,644,095)	970,249,481	(290,451,073)

II.비지배지분	7,477,057,917	7,129,005,862	(661,720,873)
자본총계	161,824,773,050	160,641,169,991	157,961,649,402
구 분	2024년 01월 01일~ 2024년 12월 31일	2023년 01월 01일~ 2023년 12월 31일	2022년 01월 01일~ 2022년 12월 31일
매출액	281,054,583,692	266,280,932,560	253,490,953,035
영업이익(손실)	10,096,692,649	4,059,070,397	1,454,990,634
법인세차감전순이익(손실)	6,001,949,926	(5,349,953,017)	(1,678,372,050)
당기순이익(손실)	5,709,158,066	(5,547,637,853)	(859,785,598)
지배기업의소유주지분	5,361,106,011	(4,647,504,468)	(808,528,776)
비지배지분	348,052,055	(900,133,385)	(51,256,822)
총포괄이익(손실)	3,017,549,459	(4,616,936,090)	788,602,479
지배기업의소유주지분	2,669,497,404	(3,716,802,705)	839,859,301
비지배지분	348,052,055	(900,133,385)	(51,256,822)
기본주당손익(원)	322	(279)	(48)
희석주당손익(원)	322	(279)	(48)
연결에포함된회사의수	2	2	1

## 나. 요약재무정보

당사는 제44기부터 한국채택국제회계기준(K-IFRS)에 따라 재무제표를 작성하였습니다. 당사의 당기를 포함한 최근 3사업연도간 요약재무정보는 다음과 같습니다.

대림비앤코주식회사

(단위 : 원)

과 목	제57기	제56기	제55기
구 분	2024년 12월말	2023년 12월말	2022년 12월말
[유동자산]	124,871,108,163	122,945,868,441	122,346,949,392
현금및현금성자산	12,321,101,817	16,254,054,773	18,217,253,930
단기금융상품	20,000,000,000	15,000,000,000	-
유동성파생상품자산	-	-	88,394,140
매출채권	43,635,396,119	46,694,094,335	45,295,271,737
기타채권	857,281,665	970,745,193	992,424,839
당기법인세자산	-	65,381,649	-
재고자산	45,942,698,183	42,288,246,956	56,434,120,534
기타유동자산	2,114,630,379	1,673,345,535	1,319,484,212
[비유동자산]	205,469,789,697	206,303,262,467	214,841,981,120
비유동당기손익-공정가치측정금융자산	500,716,000	-	-
기타포괄손익-공정가치측정금융자산	9,023,664,615	7,334,419,936	5,849,701,801
장기기타채권	1,919,328,861	1,804,477,364	1,583,136,868
종속기업투자주식	13,307,393,147	9,592,999,999	-
관계기업투자주식	12,016,130,360	10,343,137,445	27,475,280,761
유형자산	113,521,878,170	116,811,343,443	119,664,675,185
사용권자산	4,943,597,503	9,259,043,756	7,748,435,740

투자부동산	47,663,268,898	47,789,442,050	47,916,733,865
무형자산	2,378,414,365	3,129,076,908	3,961,349,315
기타비유동자산	195,397,778	239,321,566	642,667,585
자산총계	330,340,897,860	329,249,130,908	337,188,930,512
[유동부채]	115,787,524,579	122,201,817,869	88,733,880,580
[비유동부채]	57,883,639,277	55,084,250,079	90,360,802,043
부채총계	173,671,163,856	177,286,067,948	179,094,682,623
[자본금]	16,672,240,000	16,672,240,000	16,672,240,000
[기타불입자본]	9,748,986,329	9,748,986,329	9,748,986,329
[이익잉여금]	130,504,759,478	124,363,194,858	131,755,080,341
[기타자본구성요소]	(256,251,803)	1,178,641,773	(82,058,781)
자본총계	156,669,734,004	151,963,062,960	158,094,247,889
구 분	2024년 01월 01일~ 2024년 12월 31일	2023년 01월 01일~ 2023년 12월 31일	2022년 01월 01일~ 2022년 12월 31일
매출액	251,604,705,114	243,169,884,229	252,286,381,534
영업이익	10,467,399,881	5,875,272,371	1,585,571,359
법인세차감전순이익	9,975,296,939	(4,779,799,739)	(1,532,715,923)
당기순이익	9,232,226,051	(5,227,940,292)	(714,129,471)
총포괄이익(손실)	6,540,617,444	(4,297,238,529)	2,885,845,816
기본주당순이익(손실)	554	(314)	(43)
희석주당순이익(손실)	554	(314)	(43)

#### 다. 매년 적용한 투자주식의 평가방법

공시대상기간 중 당사의 투자주식에 대한 평가는 모두 지분법으로 실시하였습니다.

구분	제57기	제56기	제55기
종속기업투자주식	지분법	지분법	지분법
관계기업투자주식	지분법	지분법	지분법

#### 라. 재무정보 이용상의 유의점

연결 및 별도 재무정보 이용상의 유의점은 동 보고서 「Ⅲ-3. 연결재무제표 주석」, 「Ⅲ-5. 재무제표 주석」의 「2. 재무제표 작성기준 및 중요한 회계정책」에서 동일한 내용을 설명하고 있으므로 참고하시기 바랍니다.

## 2. 연결재무제표

### 2-1. 연결 재무상태표

#### 연결 재무상태표

제 57 기	2024.12.31 현재
제 56 기	2023.12.31 현재
제 55 기	2022.12.31 현재

(단위 : 원)

	제 57 기	제 56 기	제 55 기
자산			
유동자산	139,123,654,248	131,792,726,288	122,695,057,408
현금및현금성자산	15,659,082,989	18,434,895,663	18,358,979,000
단기금융상품	24,335,000,000	16,423,738,299	
단기금융리스채권	178,536,594		
유동성파생상품자산			88,394,140
매출채권	45,324,420,630	47,866,297,194	45,329,879,343
기타채권	905,879,457	1,003,733,520	1,050,312,123
재고자산	50,198,503,492	46,028,277,105	56,527,629,620
기타유동자산	2,517,501,796	1,959,382,448	1,339,840,712
당기법인세자산	4,729,290	76,402,059	22,470
비유동자산	209,158,163,312	215,863,301,710	214,895,755,364
기타포괄손익-공정가치측정금융자산	9,023,664,615	7,334,419,936	5,849,701,801
장기금융리스채권	228,741,692		
장기기타채권	3,086,272,113	3,041,697,156	1,613,989,768
관계기업주식	12,016,130,360	10,343,137,445	27,475,280,761
유형자산	115,003,270,431	118,920,054,239	119,679,810,444
사용권자산	7,467,513,254	12,984,304,721	7,748,435,740
투자부동산	47,663,268,898	47,789,442,050	47,916,733,865
무형자산	13,951,205,324	15,210,924,597	3,969,135,400
기타비유동자산	195,397,778	239,321,566	642,667,585
이연법인세자산	522,698,847		
자산총계	348,281,817,560	347,656,027,998	337,590,812,772
부채			
유동부채	123,124,095,668	128,790,267,380	89,151,175,570
매입채무	30,493,443,402	27,805,834,409	31,317,797,763
기타채무	11,768,398,323	9,368,513,688	8,867,456,605
단기 리스부채	4,009,116,480	4,364,111,077	1,896,835,019
단기차입금	63,400,000,000	15,900,000,000	15,000,000,000
유동성장기차입금		60,000,000,000	23,000,000,000
기타유동성금융부채	1,269,978,692	1,438,309,128	1,517,609,774
파생상품부채	6,945,298	6,945,298	227,033,374
유동충당부채	1,782,610,080	1,921,540,717	2,635,214,819
당기법인세부채	1,864,113,404		639,485,202
기타 유동부채	8,529,489,989	7,985,013,063	4,049,743,014
비유동부채	63,332,948,842	58,224,590,627	90,477,987,800
장기차입금(사채 포함), 총액	16,800,000,000	13,000,000,000	50,000,000,000
퇴직급여채무	14,066,130,949	12,426,053,251	12,608,589,628
장기 리스부채	6,357,660,051	8,388,235,384	5,727,666,731
기타비유동성금융부채	210,782,000	29,782,000	10,000,000

상환전환우선주 부채	887,323,948		
비유동파생상품부채	1,828,894,430		
비유동총당부채	1,319,295,221	984,431,783	219,957,517
기타 비유동 부채	1,886,603,850	1,378,539,340	1,032,334,868
이연법인세부채	19,976,258,393	22,017,548,869	20,879,439,056
부채총계	186,457,044,510	187,014,858,007	179,629,163,370
자본			
지배기업의 소유주에게 귀속되는 자본	154,347,715,133	153,512,164,129	158,623,370,275
자본금	16,672,240,000	16,672,240,000	16,672,240,000
기타불입자본	12,808,345,894	12,808,345,894	12,368,802,935
이익잉여금(결손금)	125,331,773,334	123,061,328,754	129,872,778,413
기타자본구성요소	(464,644,095)	970,249,481	(290,451,073)
비지배지분	7,477,057,917	7,129,005,862	(661,720,873)
자본총계	161,824,773,050	160,641,169,991	157,961,649,402
자본과부채총계	348,281,817,560	347,656,027,998	337,590,812,772

2-2. 연결 포괄손익계산서  
연결 포괄손익계산서

제 57 기 2024.01.01 부터 2024.12.31 까지

제 56 기 2023.01.01 부터 2023.12.31 까지

제 55 기 2022.01.01 부터 2022.12.31 까지

(단위 : 원)

	제 57 기	제 56 기	제 55 기
매출액	281,054,583,692	266,280,932,560	253,490,953,035
매출원가	213,562,023,228	209,324,579,800	211,400,927,451
매출총이익	67,492,560,464	56,956,352,760	42,090,025,584
판매비와관리비	57,395,867,815	52,897,282,363	40,635,034,950
영업이익(손실)	10,096,692,649	4,059,070,397	1,454,990,634
금융수익	1,733,482,683	1,271,034,649	922,809,448
금융비용	4,800,179,346	5,604,288,407	3,400,960,301
기타영업외수익	1,364,207,792	1,710,684,453	1,251,237,865
기타영업외비용	4,149,134,528	4,265,656,795	852,340,894
관계기업손익	1,756,880,676	(2,520,797,314)	(1,054,108,802)
법인세차감전순이익(손실)	6,001,949,926	(5,349,953,017)	(1,678,372,050)
법인세비용(수익)	292,791,860	197,684,836	(818,586,452)
당기순이익(손실)	5,709,158,066	(5,547,637,853)	(859,785,598)
기타포괄손익	(2,691,608,607)	930,701,763	1,648,388,077
당기손익으로 재분류될 수 있는 항목(세후기타포괄손익)		(32,745,996)	6,293,086
지분법자동변동		(32,745,996)	6,293,086
당기손익으로 재분류되지 않는 항목(세후기타포괄손익)	(2,691,608,607)	963,447,759	1,642,094,991
기타포괄손익-공정가치측정지분상품 평가손익	(1,434,893,576)	1,664,261,062	788,551,948
지분법이이익잉여금변동	(43,233,679)	(39,412,072)	52,178,412

확정급여제도의 재측정 요소	(1,213,481,352)	(661,401,231)	801,364,631
총포괄이익	3,017,549,459	(4,616,936,090)	788,602,479
연결당기순이익(손실)의 귀속			
지배기업의 소유주지분	5,361,106,011	(4,647,504,468)	(808,528,776)
비지배지분	348,052,055	(900,133,385)	(51,256,822)
연결총포괄이익의 귀속			
지배기업의 소유주지분	2,669,497,404	(3,716,802,705)	839,859,301
비지배지분	348,052,055	(900,133,385)	(51,256,822)
주당손익			
기본주당순이익(손실) (단위 : 원)	322	(279)	(48)
희석주당순이익(손실) (단위 : 원)	322	(279)	(48)

### 2-3. 연결 자본변동표

#### 연결 자본변동표

제 57 기 2024.01.01 부터 2024.12.31 까지

제 56 기 2023.01.01 부터 2023.12.31 까지

제 55 기 2022.01.01 부터 2022.12.31 까지

(단위 : 원)

	자본						
	지배기업의 소유주에게 귀속되는 자본					비지배지분	자본 합계
	자본금	기타불입자본	이익잉여금	기타자본구성요소	지배기업의 소유주에게 귀속되는 자본 합계		
2022.01.01 (기초자본)	16,672,240,000	12,368,802,935	127,441,917,697	1,516,354,332	157,999,314,964	(610,464,051)	157,388,850,913
현금배당			2,167,391,200		2,167,391,200		2,167,391,200
당기순이익(손실)			(808,528,776)		(808,528,776)	(51,256,822)	(859,785,598)
기타포괄손익			5,406,780,692	(3,758,392,615)	1,648,388,077		1,648,388,077
확정급여제도 재측정 요소적 손익			801,364,631		801,364,631		801,364,631
기타포괄손익-공정가치측정금융자산 처분			4,553,237,649	(4,553,237,649)			
기타포괄손익-공정가치측정금융자산 평가				788,551,948	788,551,948		788,551,948
지분법자본변동				6,293,086	6,293,086		6,293,086
지분법이익잉여금변동			52,178,412		52,178,412		52,178,412
종속기업유상증자							
연결범위 변동							
종속기업 추가 취득							
2022.12.31 (기말자본)	16,672,240,000	12,368,802,935	129,872,778,413	(290,451,073)	158,623,370,275	(661,720,873)	157,961,649,402
2023.01.01 (기초자본)	16,672,240,000	12,368,802,935	129,872,778,413	(290,451,073)	158,623,370,275	(661,720,873)	157,961,649,402
현금배당			1,833,946,400		1,833,946,400		1,833,946,400
당기순이익(손실)			(4,647,504,468)		(4,647,504,468)	(900,133,385)	(5,547,637,853)
기타포괄손익			(329,998,791)	1,260,700,554	930,701,763		930,701,763
확정급여제도 재측정 요소적 손익			(661,401,231)		(661,401,231)		(661,401,231)
기타포괄손익-공정가치측정금융자산 처분			370,814,512	(370,814,512)			
기타포괄손익-공정가치측정금융자산 평가				1,664,261,062	1,664,261,062		1,664,261,062
지분법자본변동				(32,745,996)	(32,745,996)		(32,745,996)
지분법이익잉여금변동			(39,412,072)		(39,412,072)		(39,412,072)
종속기업유상증자		82,289,566			82,289,566	162,765,134	245,054,700
연결범위 변동						9,439,086,179	9,439,086,179
종속기업 추가 취득		357,253,393			357,253,393	(910,991,193)	(553,737,800)
2023.12.31 (기말자본)	16,672,240,000	12,808,345,894	123,061,328,754	970,249,481	153,512,164,129	7,129,005,862	160,641,169,991

2024.01.01 (기초자본)	16,672,240,000	12,808,345,894	123,061,328,754	970,249,481	153,512,164,129	7,129,005,862	160,641,169,991
현금배당			1,833,946,400		1,833,946,400		1,833,946,400
당기순이익(손실)			5,361,106,011		5,361,106,011	348,052,055	5,709,158,066
기타포괄손익			(1,256,715,031)	(1,434,893,576)	(2,691,608,607)		(2,691,608,607)
확정급여제도 재측정 요소적 손익			(1,213,481,352)		(1,213,481,352)		(1,213,481,352)
기타포괄손익-공정가치측정금융자산 처분							
기타포괄손익-공정가치측정금융자산 평가				(1,434,893,576)	(1,434,893,576)		(1,434,893,576)
지분법자본변동							
지분법이익잉여금변동			(43,233,679)		(43,233,679)		(43,233,679)
종속기업유상증자							
연결범위 변동							
종속기업 추가 취득							
2024.12.31 (기말자본)	16,672,240,000	12,808,345,894	125,331,773,334	(464,644,095)	154,347,715,133	7,477,057,917	161,824,773,050

## 2-4. 연결 현금흐름표 연결 현금흐름표

제 57 기 2024.01.01 부터 2024.12.31 까지

제 56 기 2023.01.01 부터 2023.12.31 까지

제 55 기 2022.01.01 부터 2022.12.31 까지

(단위 : 원)

	제 57 기	제 56 기	제 55 기
영업활동으로 인한 현금흐름	20,686,417,081	18,415,649,296	7,285,293,044
당기순이익(손실)	5,709,158,066	(5,547,637,853)	(859,785,598)
당기순이익조정을 위한 가감	22,778,452,741	27,586,444,453	19,516,442,576
영업활동으로 인한 자산부채의 변동	(4,261,204,074)	1,490,989,775	(8,917,464,354)
이자 수취	1,140,762,389	495,659,953	187,902,804
이자지급(영업)	(4,751,066,218)	(4,899,800,566)	(3,114,642,100)
배당금수취(영업)	280,131,431	191,459,269	215,894,217
법인세 납부	209,817,254	901,465,735	(256,945,499)
투자활동으로 인한 현금흐름	(12,229,215,978)	(13,653,275,964)	(2,851,345,330)
당기손익-공정가치측정금융자산의 감소		593,536,523	6,169,059,017
기타포괄손익-공정가치측정금융자산의 감소		2,509,906,095	5,754,526,400
단기대여금의 감소	10,663,357	93,481,404	379,833,048
기타채권의 감소			180,000,000
장기대여금의 감소			20,155,424
유형자산의 처분	70,113,989	319,489,530	51,760,637
종속기업취득으로 인한 현금 증가		1,440,454,858	
관계기업주식의 증가			(7,546,117,400)
기타포괄손익-공정가치측정금융자산의 증가	(3,503,269,430)	(1,996,418,910)	(1,997,359,500)
단기대여금의 증가	(10,663,357)		(404,983,879)
장기대여금의 증가	(120,000,000)		
유형자산의 증가	(1,322,820,744)	(1,756,167,913)	(5,375,359,794)
무형자산의 증가	(71,639,572)	(79,791,871)	(483,417,283)
보증금의 증가	(61,382,900)		

보증금의 감소	501,044,380		
정부보조금의 수취	200,000,000		
기타금융상품의 증가	(7,921,261,701)	(15,288,527,680)	(1,131,019,000)
기타금융상품의 감소		510,762,000	1,531,577,000
재무활동으로 인한 현금흐름	(11,224,600,290)	(4,757,428,389)	4,776,907,805
단기차입금의 차입	53,632,000,000	900,000,000	12,000,000,000
장기차입금의 차입	10,000,000,000	13,000,000,000	50,000,000,000
종속기업의 유상증자		245,054,700	
종속기업 추가 취득		(553,737,800)	
단기차입금의 상환	(6,132,000,000)	(40,000,000)	(11,097,262,561)
장기차입금의 상환	(3,200,000,000)		
유동성장기차입금의 상환	(63,000,000,000)	(13,000,000,000)	(42,000,000,000)
배당금의 지급	(1,833,946,400)	(1,833,946,400)	(2,167,391,200)
리스료의 상환	(3,389,877,890)	(3,474,798,889)	(1,958,438,434)
상환전환우선주의 발행	2,699,224,000		
현금의 증가	(2,767,399,187)	4,944,943	9,210,855,519
기초의 현금	18,444,895,663	18,358,979,000	9,233,093,014
외화표시현금및현금성자산의 환율변동효과	(8,413,487)	70,971,720	(84,969,533)
기말의 현금	15,659,082,989	18,434,895,663	18,358,979,000

### 3. 연결재무제표 주석

제 57(당)기 2024년 01월 01일부터 2024년 12월 31일 까지

제 56(전)기 2023년 01월 01일부터 2023년 12월 31일 까지

대림비앤코 주식회사와 그 종속기업

#### 1. 연결회사의 개요

##### (1) 지배기업의 개요

대림비앤코 주식회사(이하 "회사")와 종속기업(이하 회사와 종속기업을 "연결회사")은 1968년 9월 20일 설립되어 요업제품의 생산 및 판매, 요업에 관한 조사·연구 및 부동산 임대업 등을 주요 영업으로 영위하고 있으며, 주요 제품은 위생도기입니다. 회사는 경상남도 창원시에 본점 및 공장을 두고 있으며, 충청북도 제천시 및 경기도 안산시 공장과 서울특별시 영등포구 버드나루로에 영업사무소를 운영하고 있습니다.

회사는 1992년 12월에 주식을 한국거래소가 개설하는 유가증권시장에 상장하였습니다. 한편, 회사는 2008년 2월에 사명을 "대림요업주식회사"에서 "대림비앤코 주식회사"로 변경하였습니다.

연결회사의 당기말 현재 납입자본금은 16,672백만원이며 주요 주주현황은 다음과 같습니다.

주주명	소유주식수(주)	지분율(%)
이해영	5,559,624	33.3
이해서	1,627,496	9.8
기타	9,485,120	56.9
합계	16,672,240	100.0

(2) 종속기업의 개요

1) 당기말 및 전기말 현재 연결회사가 보유한 종속기업투자의 내역은 다음과 같습니다.

종속기업명	주요영업활동	법인설립 및 영 업소재지	연결회사 내 기업이 소유한 지분율		결산월
			당기말	전기말	
아도바이오㈜	헬스케어, 미용관련개발, 제조, 판매 및 자문업	한국	62.8%	62.8%	12월
㈜파인우드리빙(주1)	가구 제조 및 판매업	한국	46.8%	46.8%	12월
㈜잭슨카멜레온(주2)	가구 제조 및 판매업	한국	60.17%	60.17%	12월
㈜무니토(주2)	가구 제조 및 판매업	한국	66.71%	66.71%	12월
㈜파인우드리빙로지스(주2)	물류유통업	한국	100%	100%	12월

(주1) 연결회사는 지분율이 50%를 초과하지 않으나, 주주간 약정에 의해 이사회의 과반수 이상을 선임할 수 있으므로 전기 중 (주)파인우드리빙의 지배력을 획득하였습니다.

(주2) 회사의 종속회사인 ㈜파인우드리빙이 ㈜잭슨카멜레온, ㈜무니토, ㈜파인우드리빙로지스의 지분을 보유하고 있습니다.

2) 당기말 및 전기말 현재 각 종속기업의 요약 재무상태는 아래와 같습니다.

(단위 : 천원)

구분	아도바이오㈜		㈜파인우드리빙(주1)	
	당기말	전기말	당기말	전기말
유동자산	388,488	251,987	13,863,114	8,594,871
비유동자산	45,050	50,339	7,816,712	9,253,904
자산계	433,538	302,326	21,679,826	17,848,775
유동부채	633,521	770,801	7,174,213	6,233,651
비유동부채	-	-	5,048,231	2,298,636
부채계	633,521	770,801	12,222,444	8,532,287
자본계	(199,983)	(468,475)	9,457,382	9,316,488

(주1) ㈜잭슨카멜레온, ㈜무니토, ㈜파인우드리빙로지스를 포함한 연결재무제표입니다.

3) 당기 및 전기 중 각 종속기업의 요약 경영성과는 아래와 같습니다.

(단위 : 천원)

구분	아도바이오㈜		㈜파인우드리빙(주1)	
	당기	전기	당기	전기
매출액	1,333,678	1,236,421	28,127,072	21,874,627
영업손익	317,928	56,908	(40,452)	(1,349,280)
당기순손익	268,826	13,593	271,390	(1,488,320)
총포괄손익	268,826	13,593	271,390	(1,488,320)

(주1) ㈜잭슨카멜레온, ㈜무니토, ㈜파인우드리빙로지스를 포함한 연결재무제표이며, 전기의 경영성과는 연결범위에 포함되기 이전의 전기 1월 1일부터 3월 31일까지의 손익은 제외되어 있습니다.



## 2. 연결재무제표 작성기준 및 중요한 회계정책

다음은 연결재무제표 작성에 적용된 중요한 회계정책입니다. 이러한 정책은 별도의 언급이 없다면, 표시된 회계기간에 계속적으로 적용됩니다.

### 2.1 연결재무제표 작성 기준

연결회사의 연결재무제표는 한국채택국제회계기준(이하 기업회계기준)에 따라 작성되었습니다. 한국채택국제회계기준은 국제회계기준위원회("IASB")가 발표한 기준서와 해석서 중 대한민국이 채택한 내용을 의미합니다.

연결재무제표는 다음을 제외하고는 역사적 원가에 기초하여 작성하였습니다.

- 특정 금융자산과 금융부채(파생상품 포함)
- 확정급여제도와 공정가치로 측정하는 사외적립자산

한국채택국제회계기준은 연결재무제표 작성 시 중요한 회계추정의 사용을 허용하고 있으며, 회계정책을 적용함에 있어 경영진의 판단을 요구하고 있습니다. 보다 복잡하고 높은 수준의 판단이 필요한 부분이나 중요한 가정 및 추정이 필요한 부분은 주석3에서 설명하고 있습니다.

### 2.2 회계정책과 공시의 변경

#### 2.2.1 연결회사가 채택한 제·개정 기준서 및 해석서

연결회사는 2024년 1월 1일로 개시하는 회계기간부터 다음의 제·개정 기준서 및 해석서를 신규로 적용하였습니다.

(1) 기업회계기준서 제1001호 '재무제표 표시' 개정 - 부채의 유동/비유동 분류, 약정사항이 있는 비유동부채

보고기간말 현재 존재하는 실질적인 권리에 따라 유동 또는 비유동으로 분류되며, 부채의 결제를 연기할 수 있는 권리의 행사가능성이나 경영진의 기대는 고려하지 않습니다. 또한, 부채의 결제에 자기지분상품의 이전도 포함되나, 복합금융상품에서 자기 지분상품으로 결제하는 옵션이 지분상품의 정의를 충족하여 부채와 분리하여 인식된 경우는 제외됩니다. 또한, 기업이 보고기간말 후에 준수해야하는 약정은 보고기간말에 해당 부채의 분류에 영향을 미치지 않으며, 보고기간 이후 12개월 이내 약정사항을 준수해야하는 부채가 보고기간말 현재 비유동부채로 분류된 경우 보고기간 이후 12개월 이내 부채가 상환될 수 있는 위험에 관한 정보를 공시해야 합니다. 해당 기준서의 개정이 연결재무제표에 미치는 중요한 영향은 없습니다.

(2) 기업회계기준서 제1007호 '현금흐름표', 기업회계기준서 제1107호 '금융상품: 공시' 개정 - 공급자금융약정에 대한 정보 공시

공급자금융약정을 적용하는 경우, 연결재무제표이용자가 공급자금융약정이 기업의 부채와 현금흐름 그리고 유동성위험 익스포저에 미치는 영향을 평가할 수 있도록 공급자금융약정에

대한 정보를 공시해야 합니다.

연결회사는 공급자금융약정 부채와 관련 공시를 주식 31과 주식 33에 추가하였습니다.

### (3) 기업회계기준서 제1116호 ‘리스’ 개정 - 판매후리스에서 생기는 리스부채

판매후리스에서 생기는 리스부채를 후속적으로 측정할 때 판매자-리스이용자가 보유하는 사용권 관련 손익을 인식하지 않는 방식으로 리스료나 수정리스료를 산정합니다. 해당 기준서의 제정이 연결재무제표에 미치는 중요한 영향은 없습니다.

### (4) 기업회계기준서 제1001호 ‘재무제표 표시’ 개정 - '가상자산 공시'

가상자산을 보유하는 경우, 가상자산을 고객을 대신하여 보유하는 경우, 가상자산을 발행한 경우의 추가 공시사항을 규정하고 있습니다. 해당 기준서의 개정이 연결재무제표에 미치는 중요한 영향은 없습니다.

## 2.2.2 연결회사가 적용하지 않은 제·개정 기준서 및 해석서

제정 또는 공표되었으나 시행일이 도래하지 않아 적용하지 아니한 제·개정 기준서 및 해석서는 다음과 같습니다.

### (1) 기업회계기준서 제1021호 ‘환율변동효과’와 기업회계기준서 제1101호 ‘한국채택국제회계기준의 최초채택’ 개정 - 교환가능성 결여

통화의 교환가능성을 평가하고 다른 통화와 교환이 가능하지 않다면 현물환율을 추정하며 관련 정보를 공시하도록 하고 있습니다. 동 개정사항은 2025년 1월 1일 이후 시작하는 회계연도부터 적용되며, 조기적용이 허용됩니다. 해당 기준서의 개정이 연결재무제표에 미치는 중요한 영향은 없습니다.

### (2) 기업회계기준서 제1109호 ‘금융상품’, 제1107호 ‘금융상품: 공시’ 개정

실무에서 제기된 의문에 대응하고 새로운 요구사항을 포함하기 위해 기업회계기준서 제1109호 ‘금융상품’과 제1107호 ‘금융상품: 공시’가 개정되었습니다. 동 개정사항은 2026년 1월 1일 이후 시작하는 회계연도부터 적용되며, 조기적용이 허용됩니다. 주요 개정내용은 다음과 같습니다. 해당 기준서의 개정이 연결재무제표에 미치는 중요한 영향은 없습니다.

- 특정 기준을 충족하는 경우, 결제일 전에 전자지급시스템을 통해 금융부채가 결제된 것으로 (제거된 것으로) 간주할 수 있도록 허용
- 금융자산이 원리금 지급만으로 구성되어 있는지의 기준을 충족하는지 평가하기 위한 추가 지침을 명확히 하고 추가함.
- 계약상 현금흐름의 시기나 금액을 변경시키는 계약조건이 기업에 미치는 영향과 기업이 노출되는 정도를 금융상품의 각 종류별로 공시
- FVOCI 지정 지분상품에 대한 추가 공시

### (3) 한국채택국제회계기준 연차개선Volume 11

한국채택국제회계기준 연차개선Volume 11은 2026년 1월 1일 이후 시작하는 회계연도부

터 적용되며, 조기적용이 허용됩니다. 연결회사는 동 개정으로 인해 연결재무제표에 중요한 영향은 없을 것으로 예상하고 있습니다.

- 기업회계기준서 제1101호‘한국채택국제회계기준의 최초채택’: K-IFRS 최초 채택시 위험 회피회계 적용
- 기업회계기준서 제1107호‘금융상품:공시’: 제거 손익, 실무적용지침
- 기업회계기준서 제1109호‘금융상품’: 리스부채의 제거 회계처리와 거래가격의 정의
- 기업회계기준서 제1110호‘연결재무제표’: 사실상의 대리인 결정
- 기업회계기준서 제1007호‘현금흐름표’: 원가법

## 2.3 연결

연결회사는 기업회계기준서 제1110호 '연결재무제표'에 따라 연결재무제표를 작성하고 있습니다.

### (1) 종속기업

종속기업은 지배기업이 지배하고 있는 모든 기업입니다. 연결회사가 투자한 기업에 관여해서 변동이익에 노출되거나 변동이익에 대한 권리가 있고, 투자한 기업에 대해 자신의 힘으로 그러한 이익에 영향을 미칠 능력이 있는 경우, 해당 기업을 지배한다고 판단합니다. 종속기업은 연결회사가 지배하게 되는 시점부터 연결재무제표에 포함되며, 지배력을 상실하는 시점에 연결재무제표에서 제외됩니다.

연결회사의 사업결합은 취득법으로 회계처리 됩니다. 이전대가는 취득일의 공정가치로 측정하고, 사업결합으로 취득한 식별가능한 자산·부채 및 우발부채는 취득일의 공정가치로 최초 측정하고 있습니다. 연결회사는 청산 시 순자산의 비례적 몫을 제공하는 비지배지분을 사업결합 건별로 판단하여 피취득자의 순자산 중 비례적 지분 또는 공정가치로 측정합니다. 그 밖의 비지배지분은 다른 기준서의 요구사항이 없다면 공정가치로 측정합니다. 취득관련 원가는 발생 시 당기비용으로 인식됩니다.

영업권은 이전대가, 피취득자에 대한 비지배지분의 금액과 취득자가 이전에 보유하고 있던 피취득자에 대한 지분의 취득일의 공정가치 합계액이 취득한 식별가능한 순자산보다 클 경우, 그 초과금액으로 인식됩니다. 이전대가 등이 취득한 종속기업 순자산의 공정가액보다 작다면, 그 차액은 당기손익으로 인식됩니다.

연결회사 내의 기업간에 발생하는 거래로 인한 채권, 채무의 잔액, 수익과 비용 및 미실현이익 등은 제거됩니다. 또한 종속기업의 회계정책은 연결회사에서 채택한 회계정책을 일관성 있게 적용하기 위해 차이가 나는 경우 수정됩니다.

지배력의 상실을 발생시키지 않는 비지배지분과의 거래는 비지배지분의 조정금액과 지급 또는 수취한 대가의 공정가치의 차이를 지배기업의 소유주에게 귀속되는 자본으로 직접 인식합니다.

연결회사가 종속기업에 대해 지배력을 상실하는 경우, 보유하고 있는 해당 기업의 잔여 지분은 동 시점에 공정가치로 재측정되며, 관련 차액은 당기손익으로 인식됩니다.

### (2) 관계기업

관계기업은 연결회사가 유의적 영향력을 보유하는 기업이며, 관계기업 투자지분은 최초에 취득원가로 인식하며 지분법을 적용합니다. 연결회사와 관계기업 간의 거래에서 발생한 미 실현이익은 연결회사의 관계기업에 대한 지분에 해당하는 부분만큼 제거됩니다. 또한 관계기업 투자에 대한 객관적인 손상의 징후가 있는 경우 연결회사는 관계기업 투자의 회수가능액과 장부금액과의 차이는 손상차손으로 인식됩니다.

## 2.4 외화환산

### (1) 기능통화와 표시통화

연결회사는 연결회사 내 개별기업의 재무제표에 포함되는 항목들을 각각의 영업활동이 이뤄지는 주된 경제 환경에서의 통화("기능통화")를 적용하여 측정하고 있습니다. 지배기업의 기능통화는 대한민국 원화이며, 연결재무제표는 대한민국 원화로 표시되어 있습니다.

### (2) 외화거래와 보고기간말의 환산

외화거래는 거래일의 환율 또는 재측정되는 항목인 경우 평가일의 환율을 적용한 기능통화로 인식됩니다. 외화거래의 결제나 화폐성 외화 자산·부채의 환산에서 발생하는 외환차이는 당기손익으로 인식됩니다. 다만, 조건을 충족하는 현금흐름위험회피나 순투자의 위험회피의 효과적인 부분과 관련되거나 보고기업의 해외사업장에 대한 순투자의 일부인 화폐성항목에서 생기는 손익은 기타포괄손익으로 인식합니다.

차입금과 관련된 외환차이는 손익계산서에 금융원가로 표시되며, 다른 외환차이는 기타수익 또는 기타비용에 표시됩니다.

비화폐성 금융자산·부채로부터 발생하는 외환차이는 공정가치 변동손익의 일부로 보아 당기손익-공정가치 측정 지분상품으로부터 발생하는 외환차이는 당기손익으로, 기타포괄손익-공정가치 측정 지분상품의 외환차이는 기타포괄손익에 포함하여 인식됩니다.

## 2.5 현금및현금성자산

연결회사의 재무상태표에 현금과 은행잔고는 현금(즉 보유 현금과 요구불예금)과 현금성자산으로 구성됩니다. 현금성자산은 유동성이 매우 높은 단기(일반적으로 만기가 3개월 이내) 투자자산으로서 확정된 금액의 현금으로 전환이 용이하고 가치변동의 위험이 경미한 자산입니다. 현금성자산은 투자나 다른 목적이 아닌 단기의 현금수요를 충족하기 위한 목적으로 보유합니다.

## 2.6 금융자산

### (1) 분류

연결회사는 다음의 측정 범주로 금융자산을 분류합니다.

- 당기손익-공정가치 측정 금융자산
- 기타포괄손익-공정가치 측정 금융자산

## - 상각후원가 측정 금융자산

금융자산은 금융자산의 관리를 위한 사업모형과 금융자산의 계약상 현금흐름 특성에 근거하여 분류합니다.

공정가치로 측정하는 금융자산의 손익은 당기손익 또는 기타포괄손익으로 인식합니다. 채무상품에 대한 투자는 해당 자산을 보유하는 사업모형에 따라 그 평가손익을 당기손익 또는 기타포괄손익으로 인식합니다. 연결회사는 금융자산을 관리하는 사업모형을 변경하는 경우에만 채무상품을 재분류합니다.

단기매매항목이 아닌 지분상품에 대한 투자는 최초 인식시점에 후속적인 공정가치 변동을 기타포괄손익으로 표시할 것을 지정하는 취소불가능한 선택을 할 수 있습니다. 지정되지 않은 지분상품에 대한 투자의 공정가치 변동은 당기손익으로 인식합니다.

### (2) 측정

연결회사는 최초 인식시점에 금융자산을 공정가치로 측정하며, 당기손익-공정가치 측정 금융자산이 아닌 경우에 해당 금융자산의 취득과 직접 관련되는 거래원가는 공정가치에 가산합니다. 당기손익-공정가치 측정 금융자산의 거래원가는 당기손익으로 비용처리합니다.

내재과생상품을 포함하는 복합계약은 계약상 현금흐름이 원금과 이자로만 구성되어 있는지를 결정할 때 해당 복합계약 전체를 고려합니다.

#### ① 채무상품

금융자산의 후속적인 측정은 금융자산의 계약상 현금흐름 특성과 그 금융자산을 관리하는 사업모형에 근거합니다. 연결회사는 채무상품을 다음의 세 범주로 분류합니다.

##### (가) 상각후원가 측정 금융자산

계약상 현금흐름을 수취하기 위해 보유하는 것이 목적인 사업모형 하에서 금융자산을 보유하고, 계약상 현금흐름이 원리금만으로 구성되어 있는 자산은 상각후원가로 측정합니다. 상각후원가로 측정하는 금융자산으로서 위험회피관계의 적용 대상이 아닌 금융자산의 손익은 해당 금융자산을 제거하거나 손상할 때 당기손익으로 인식합니다. 유효이자율법에 따라 인식하는 금융자산의 이자수익은 '금융수익'에 포함됩니다.

##### (나) 기타포괄손익-공정가치 측정 금융자산

계약상 현금흐름의 수취와 금융자산의 매도 둘 다를 통해 목적을 이루는 사업모형 하에서 금융자산을 보유하고, 계약상 현금흐름이 원리금만으로 구성되어 있는 금융자산은 기타포괄손익-공정가치로 측정합니다. 손상차손(환입)과 이자수익 및 외환손익을 제외하고는, 공정가치로 측정하는 금융자산의 평가손익은 기타포괄손익으로 인식합니다. 금융자산을 제거할 때에는 인식한 기타포괄손익누계액을 자본에서 당기손익으로 재분류합니다. 유효이자율법에 따라 인식하는 금융자산의 이자수익은 '금융수익'에 포함됩니다. 외환손익은 '금융수익 또는 금융원가'으로 표시하고 손상차손은 '손상차손'으로 표시합니다.

### (다) 당기손익-공정가치 측정 금융자산

상각후원가 측정이나 기타포괄손익-공정가치 측정 금융자산이 아닌 채무상품은 당기손익-공정가치로 측정됩니다. 위험회피관계가 적용되지 않는 당기손익-공정가치 측정 채무상품의 손익은 당기손익으로 인식하고 발생한 기간에 손익계산서에 '금융수익 또는 금융원가'으로 표시합니다.

#### ② 지분상품

연결회사는 모든 지분상품에 대한 투자를 후속적으로 공정가치로 측정합니다. 공정가치 변동을 기타포괄손익으로 표시할 것을 선택한 장기적 투자목적 또는 전략적 투자목적의 지분상품에 대해 기타포괄손익으로 인식한 금액은 해당 지분상품을 제거할때에도 당기손익으로 재분류하지 않습니다. 이러한 지분상품에 대한 배당수익은 연결회사가 배당을 받을 권리가 확정된 때 '금융수익'으로 당기손익으로 인식합니다.

당기손익-공정가치로 측정하는 금융자산의 공정가치 변동은 손익계산서에 '금융수익 또는 금융원가'으로 표시합니다. 기타포괄손익-공정가치로 측정하는 지분상품에 대한 손상차손(환입)은 별도로 구분하여 인식하지 않습니다.

#### (3) 손상

연결회사는 미래전망정보에 근거하여 상각후원가로 측정하거나 기타포괄손익-공정가치로 측정하는 채무상품에 대한 기대신용손실을 평가합니다. 손상 방식은 신용위험의 유의적인 증가 여부에 따라 결정됩니다. 단, 매출채권 및 리스채권에 대해 연결회사는 채권의 최초 인식시점부터 전체기간 기대신용손실을 인식하는 간편법을 적용합니다.

#### (4) 인식과 제거

금융자산의 정형화된 매입 또는 매도는 매매일에 인식하거나 제거합니다. 금융자산은 현금 흐름에 대한 계약상 권리가 소멸하거나 금융자산을 양도하고 소유에 따른 위험과 보상의 대부분을 이전한 경우에 제거됩니다.

연결회사가 금융자산을 양도한 경우라도 채무자의 채무불이행시의 소구권 등으로 양도한 금융자산의 소유에 따른 위험과 보상의 대부분을 연결회사가 보유하는 경우에는이를 제거하지 않고 그 양도자산 전체를 계속하여 인식하되, 수취한 대가를 금융부채로인식합니다. 해당 금융부채는 연결채무상태표에 "차입금"으로 분류하고 있습니다.

#### (5) 금융상품의 상계

금융자산과 부채는 인식한 자산과 부채에 대해 법적으로 집행가능한 상계권리를 현재 보유하고 있고, 순액으로 결제하거나 자산을 실현하는 동시에 부채를 결제할 의도를 가지고 있을 때 상계하여 연결채무상태표에 순액으로 표시합니다. 법적으로 집행가능한 상계권리는 미래 사건에 좌우되지 않으며, 정상적인 사업과정의 경우와 채무불이행의 경우 및 지급불능이나 파산의 경우에도 집행가능한 것을 의미합니다.

## 2.7 파생상품

파생상품은 파생상품 계약 체결 시점에 공정가치로 최초 인식되며 이후 공정가치로 재측정됩니다. 위험회피회계의 적용 요건을 충족하지 않는 파생상품의 공정가치변동은 거래의 성격에 따라 '금융수익(비용)'으로 손익계산서에 인식됩니다.

## 2.8 매출채권

매출채권은 유의적인 금융요소를 포함하지 않는 경우에는 무조건적인 대가의 금액으로, 유의적인 금융요소를 포함하는 경우에는 공정가치로 최초 인식합니다. 매출채권은 후속적으로 유효이자율법을 적용한 상각후원가에 손실충당금을 차감하여 측정됩니다.

## 2.9 재고자산

재고자산은 취득원가와 순실현가능가치 중 낮은 금액으로 측정하고 있습니다. 원가는 개별법을 적용하는 미착품을 제외하고는 총평균법에 따라 결정하고 있습니다. 재고자산의 취득원가는 매입원가, 전환원가 및 재고자산을 이용가능한 상태로 준비하는데 필요한 기타 원가를 포함하고 있습니다. 순실현가능가치는 정상적인 영업과정의 예상판매가격에서 예상되는 추가완성원가와 판매비용을 차감한 금액입니다.

매출원가는 재고자산 판매에 따른 수익을 인식하는 기간에 재고자산의 장부금액으로 인식하며, 재고자산을 순실현가능가치로 감액한 평가손실과 모든 감모손실은 감액이나 감모가 발생한 기간의 비용으로 인식하고 있습니다. 또한 재고자산의 순실현가능가치의 상승으로 인한 재고자산평가손실의 환입은 환입이 발생한 기간의 비용으로인식된 재고자산의 매출원가에서 차감하고 있습니다.

## 2.10 유형자산

유형자산은 원가로 측정하고 있으며 최초 인식 후에 취득원가에서 감가상각누계액과손상차손누계액을 차감한 금액을 장부금액으로 표시하고 있습니다. 유형자산의 원가는 당해 자산의 매입 또는 건설과 직접적으로 관련되어 발생한 지출로서 경영진이 의도하는 방식으로 자산을 가동하는데 필요한 장소와 상태에 이르게 하는 데 직접 관련되는 원가와 자산을 해체, 제거하거나 부지를 복구하는 데 소요될 것으로 최초에 추정되는 원가를 포함하고 있습니다.

후속원가는 자산으로부터 발생하는 미래경제적효익이 유입될 가능성이 높으며, 그 원가를 신뢰성 있게 측정할 수 있는 경우에 한하여 자산의 장부금액에 포함하거나 적절한 경우 별도의 자산으로 인식하고 있으며, 대체된 부분의 장부금액은 제거하고 있습니다. 한편 일상적인 수선·유지와 관련하여 발생하는 원가는 발생시점에 당기손익으로 인식하고 있습니다.

유형자산 중 토지는 감가상각을 하지 않으며, 이를 제외한 유형자산은 아래에 제시된개별 자산별로 추정된 경제적 내용연수 동안 정액법으로 감가상각하고 있습니다.

구 분	내용연수
건물	25년 ~ 50년
건축물	25년 ~ 50년
기계장치	12년 ~ 30년
차량운반구	6년
공기구비품	5년~12년
리스자산	3년~5년

유형자산의 감가상각방법, 잔존가치 및 내용연수는 매 보고기간 말에 재검토하고 있으며, 이를 변경하는 것이 적절하다고 판단되는 경우 회계추정의 변경으로 회계처리하고 있습니다.

유형자산을 처분하거나 사용이나 처분을 통한 미래경제적효익이 기대되지 않을 때 해당 유형자산의 장부금액을 연결재무상태표에서 제거하고 있습니다. 유형자산의 제거로인하여 발생하는 손익은 순매각금액과 장부금액의 차이로 결정하고 있으며, 해당 유형자산이 제거되는 시점에 당기손익으로 인식하고 있습니다.

## 2.11 차입원가

적격자산을 취득 또는 건설하는데 발생한 차입원가는 해당 자산을 의도된 용도로 사용할 수 있도록 준비하는 기간 동안 자본화되고, 적격자산을 취득하기 위한 특정목적차입금의 일시적 운용에서 발생한 투자수익은 당 회계기간 동안 자본화 가능한 차입원가에서 차감됩니다. 기타 차입원가는 발생기간에 비용으로 인식됩니다.

## 2.12 정부보조금

정부보조금은 보조금의 수취와 정부보조금에 부가된 조건의 준수에 대한 합리적인 확신이 있을 때 공정가치로 인식됩니다. 자산관련보조금은 자산의 장부금액을 계산할 때 차감하여 표시되며, 수익관련보조금은 이연하여 정부보조금의 교부 목적과 관련된 비용에서 차감하여 표시됩니다.

## 2.13 무형자산

### 1) 개별취득하는 무형자산

내용연수가 유한한 개별 취득하는 무형자산은 취득원가에서 상각누계액과 손상차손누계액을 차감한 금액으로 인식하며, 추정내용연수에 걸쳐 정액법으로 상각비를 계상하고 있습니다. 무형자산의 내용연수 및 상각방법은 매 보고기간 종료일에 재검토하고 있으며, 이를 변경하는 것이 적절하다고 판단되는 경우 회계추정의 변경으로 회계처리하고 있습니다. 내용연수가 비한정인 개별 취득하는 무형자산은 취득원가에서 손상차손누계액을 차감한 금액으로 인식합니다.

### 2) 내부적으로 창출한 무형자산 - 연구 및 개발원가

연구활동에 대한 지출은 발생한 기간에 비용으로 인식하고 있습니다.

다음 사항을 모두 제시할 수 있는 경우에만 개발활동(또는 내부 프로젝트의 개발단계)에서 발생한 무형자산을 인식합니다.

- 무형자산을 사용하거나 판매하기 위해 그 자산을 완성할 수 있는 기술적 실현가능성
- 무형자산을 완성하여 사용하거나 판매하려는 기업의 의도
- 무형자산을 사용하거나 판매할 수 있는 기업의 능력
- 무형자산이 미래경제적효익을 창출하는 방법
- 무형자산의 개발을 완료하고 그것을 판매하거나 사용하는 데 필요한 기술적, 재정적 자원 등의 입수가능성
- 개발과정에서 발생한 무형자산 관련 지출을 신뢰성 있게 측정할 수 있는 기업의 능력

내부적으로 창출한 무형자산의 취득원가는 그 무형자산이 위에서 기술한 인식조건을 최초로 충족시킨 시점 이후에 발생한 지출의 합계이며, 내부적으로 창출한 무형자산으로 인식되지 않는 개발원가는 발생시점에 비용으로 인식하고 있습니다.

내부적으로 창출한 무형자산은 최초 인식 후에 취득원가에서 상각누계액과 손상차손누계액을 차감한 금액으로 표시하고 있습니다.

### 3) 사업결합으로 취득한 무형자산

사업결합으로 취득하고 영업권과 분리하여 인식한 무형자산의 취득원가는 취득일의 공정가치로 측정하고, 사업결합으로 취득한 무형자산은 최초 인식 후에 취득원가에서 상각누계액과 손상차손누계액을 차감한 금액으로 표시하고 있습니다.

#### 4) 무형자산의 제거

무형자산을 처분하거나 사용이나 처분을 통한 미래경제적효익이 기대되지 않을 때 해당 무형자산의 장부금액을 연결재무상태표에서 제거하고 있습니다. 무형자산의 제거로 인하여 발생하는 손익은 순매각금액과 장부금액의 차이로 결정하고 있으며, 해당 무형자산이 제거되는 시점에 당기손익으로 인식하고 있습니다.

#### 5) 특허권과 상표

특허권과 상표는 최초에 취득원가로 측정하고 추정내용연수에 걸쳐 정액법으로 상각하고 있습니다.

과 목	추정 내용연수
산업재산권	5년
소프트웨어	5년

## 2.14 투자부동산

임대수익이나 투자차익을 목적으로 보유하고 있는 부동산은 투자부동산으로 분류됩니다. 투자부동산은 최초 인식시점에 원가로 측정되며, 최초 인식 후에는 원가에서 감가상각누계액과 손상차손누계액을 차감한 금액으로 표시됩니다. 투자부동산 중 토지를 제외한 투자부동산은 추정 경제적 내용연수 25~50년 동안 정액법으로 상각됩니다.

## 2.15 영업권을 제외한 유·무형자산의 손상

영업권을 제외한 유·무형자산은 자산손상을 시사하는 징후가 있는지를 매 보고기간말마다 검토하고 있으며, 자산손상을 시사하는 징후가 있는 경우에는 손상차손금액을 결정하기 위하여 자산의 회수가능액을 추정하고 있습니다. 연결회사는 개별 자산별로 회수가능액을 추정하고 있으며, 개별 자산의 회수가능액을 추정할 수 없는 경우에는 그 자산이 속하는 현금창출단위의 회수가능액을 추정하고 있습니다. 공동자산은 합리적이고 일관된 배분기준에 따라 개별 현금창출단위에 배분하며, 개별 현금창출단위로 배분할 수 없는 경우에는 합리적이고 일관된 배분기준에 따라 배분될 수 있는 최소 현금창출단위집단에 배분하고 있습니다.

비한정내용연수를 가진 무형자산 또는 아직 사용할 수 없는 무형자산은 자산손상을 시사하는 징후와 관계없이 매년 손상검사를 실시하고 있습니다.

회수가능액은 개별 자산 또는 현금창출단위의 순공정가치와 사용가치 중 큰 금액으로 측정하며, 자산(또는 현금창출단위)의 회수가능액이 장부금액에 미달하는 경우에는 자산(또는 현금창출단위)의 장부금액을 회수가능액으로 감소시키고 감소된 금액은 당기손익으로 인식하고 있습니다.

과거기간에 인식한 손상차손을 환입하는 경우 개별 자산(또는 현금창출단위)의 장부금액은 수정된 회수가능액과 과거기간에 손상차손을 인식하지 않았다면 현재 기록되어 있을 장부금액 중 작은 금액으로 결정하고 있으며, 해당 손상차손환입은 즉시 당기손익으로 인식하고 있습니다.

## 2.16 금융부채

### (1) 분류 및 측정

연결회사의 당기손익-공정가치 측정 금융부채는 단기매매목적의 금융상품입니다. 주로 단기간 내에 재매입할 목적으로 부담하는 금융부채는 단기매매금융부채로 분류됩니다. 또한, 위험회피회계의 수단으로 지정되지 않은 파생상품이나 금융상품으로부터 분리된 내재파생상품도 단기매매금융부채로 분류됩니다.

연결회사의 당기손익-공정가치 측정 금융부채는 단기매매 목적의 금융상품과 당기손익-공정가치 측정 금융부채로 지정한 금융상품입니다. 단기매매 금융부채는 주로 단기간 내에 재매입할 목적으로 발행하는 금융부채와 위험회피회계의 대상이 아닌 파생상품이나 복합금융상품으로부터 분리된 내재파생상품입니다. 당기손익-공정가치 측정 금융부채로 지정한 금융상품은 연결회사가 발행한 내재파생상품을 포함하는 구조화된 금융부채입니다.

당기손익-공정가치 측정 금융부채, 금융보증계약, 금융자산의 양도가 제거조건을 충족하지 못하는 경우에 발생하는 금융부채를 제외한 모든 비파생금융부채는 상각후원가로 측정하는 금융부채로 분류되고 있으며, 연결채무상태표 상 '매입채무와 기타채무', '차입금' 등으로 표시됩니다.

매입채무와 기타채무는 연결회사가 보고기간말 전에 제공받은 재화나 용역에 대하여 지급하지 않은 부채입니다. 해당 채무는 무담보이며, 인식 후에 통상 60일 이내에 지급됩니다. 매입채무와 기타채무는 보고기간 후 12개월 후에 지급기일이 도래하는 것이 아니라면 연결채무상태표에서 유동부채로 표시합니다. 해당 채무는 최초에 공정가치로 인식하고 이후 유효이자율을 사용한 상각후원가로 측정합니다.

보고기간 후 12개월 이상 부채의 결제를 연기할 수 있는 무조건의 권리를 가지고 있지 않다면 차입금은 유동부채로 분류합니다.

기업이 보고기간말 또는 보고기간말 이전에 약정사항을 준수하도록 요구받는다면, 이러한 약정사항은 부채의 유동 비유동 분류에 고려합니다. 보고기간 후에만 약정사항을 준수하도록 요구받는다면, 이러한 약정사항은 기말 유동성 분류에 영향을 미치지 않습니다.

### (2) 제거

금융부채는 계약상 의무가 이행, 취소 또는 만료되어 소멸되거나 기존 금융부채의 조건이 실질적으로 변경된 경우에 연결채무상태표에서 제거됩니다. 소멸하거나 제3자에게 양도한 금융부채의 장부금액과 지급한 대가(양도한 비현금자산이나 부담한 부채를 포함)의 차액은 당기손익으로 인식합니다.

## 2.17 충당부채

과거사건의 결과로 현재의 법적의무나 의제의무가 존재하고, 그 의무를 이행하기 위한 자원의 유출가능성이 높으며, 당해 금액의 신뢰성 있는 추정이 가능한 경우 판매보증충당부채, 복구충당부채 및 소송충당부채 등을 인식하고 있습니다. 충당부채는 의무를 이행하기 위하여 예상되는 지출액의 현재가치로 측정되며, 시간경과로 인한 충당부채의 증가는 이자비용으로 인식됩니다.

### 1) 제품보증

제품보증충당부채는 관련 제품의 판매일에 해당 의무를 이행하기 위하여 필요한 지출에 대한 최선의 추정치로 인식하고 있습니다.

### 2) 복구충당부채

리스계약 조건에 따라 리스한 자산을 원래 상태로 복구할 때 연결회사가 부담하여야 하는비용을 리스개시일 또는 해당 자산을 사용한 결과로 의무를 부담하게 되는 특정기간에 충당부채로 인식하고 있습니다. 해당 충당부채는 해당 자산을 복구하기 위하여 필요한 지출에 대한 최선의 추정치로 측정하며, 해당 추정치는 정기적으로 검토하고 새로운 상황에 적합하게 조정하고 있습니다.

## 2.18 당기법인세 및 이연법인세

법인세비용은 당기법인세와 이연법인세로 구성됩니다. 법인세는 기타포괄손익이나 자본에 직접 인식된 항목과 관련된 금액은 해당 항목에서 직접 인식하며, 이를 제외하고는 당기손익으로 인식됩니다.

당기법인세비용은 보고기간말 현재 제정되었거나 실질적으로 제정된 세법에 근거하여 측정합니다. 경영진은 적용 가능한 세법 규정이 해석에 따라 달라질 수 있는 상황에 대하여 연결회사가 세무신고 시 적용한 세무정책에 대하여 주기적으로 평가하고 있으며, 세무당국이 불확실한 법인세 처리를 수용할 가능성이 높은지 고려합니다. 연결회사는 법인세 측정 시 가장 가능성이 높은 금액 또는 기댓값 중 불확실성의 해소를 더 잘 예측할 것으로 예상되는 방법을 사용하여 불확실성의 영향을 반영합니다.

이연법인세는 자산과 부채의 장부금액과 세무기준액의 차이로 발생하는 일시적차이에 대하여 장부금액을 회수하거나 결제할 때의 예상 법인세효과로 인식됩니다. 다만, 사업결합 이외의 거래에서 자산·부채를 최초로 인식할 때 발생하는 이연법인세 자산과 부채는 그 거래가 회계이익이나 과세소득에 영향을 미치지 않는다면 인식되지 않습니다.

이연법인세자산은 차감할 일시적차이가 사용될 수 있는 미래 과세소득의 발생가능성이 높은 경우에 인식됩니다.

종속기업, 관계기업 및 공동기업 투자지분과 관련된 가산할 일시적차이에 대해 소멸시점을 통제할 수 있고 예측가능한 미래에 일시적차이가 소멸하지 않을 가능성이 높은 경우를 제외하고 이연법인세부채를 인식하고 있습니다. 또한 이러한 자산으로부터 발생하는 차감할 일시적차이에 대하여 일시적차이가 예측가능한 미래에 소멸할 가능성이 높고 일시적차이가 사

용될 수 있는 과세소득이 발생할 가능성이 높은 경우에만 이연법인세자산을 인식하고 있습니다.

이연법인세 자산과 부채는 법적으로 당기법인세자산과 당기법인세부채를 상계할 수 있는 권리를 연결회사가 보유하고 있고, 이연법인세 자산과 부채가 동일한 과세당국에 의해서 부과되는 법인세와 관련된 경우에 상계합니다. 당기법인세 자산과 부채는 법적으로 상계할 수 있는 권리를 연결회사가 보유하고 있고, 순액으로 결제할 의도가 있거나 자산을 실현하는 동시에 부채를 결제하려는 의도가 있는 경우에 상계합니다.

## 2.19 종업원급여

### (1) 퇴직급여

연결회사의 퇴직연금제도는 확정기여제도와 확정급여제도로 구분됩니다.

확정기여제도는 연결회사가 고정된 금액의 기여금을 별도 기금에 지급하는 퇴직연금제도이며, 기여금은 종업원이 근무 용역을 제공했을 때 비용으로 인식됩니다.

확정급여제도는 확정기여제도를 제외한 모든 퇴직연금제도입니다. 일반적으로 확정급여제도는 연령, 근속연수나 급여수준 등의 요소에 의하여 종업원이 퇴직할 때 지급받을 퇴직연금 급여의 금액이 확정됩니다. 확정급여제도와 관련하여 연결재무상태표에 계상된 부채는 보고 기간말 현재 확정급여채무의 현재가치에서 사외적립자산의 공정가치를 차감한 금액입니다. 확정급여채무는 매년 독립된 보험계리인에 의해 예측단위적립방식에 따라 산정되며, 확정급여채무의 현재가치는 그 지급시점과 만기가 유사한 우량연결회사채의 이자율로 기대미래현금유출액을 할인하여 산정됩니다. 한편, 순확정급여부채와 관련한 재측정요소는 기타포괄손익으로 인식됩니다.

제도개정, 축소 또는 정산이 발생하는 경우, 과거근무원가 또는 정산으로 인한 손익은 당기손익으로 인식됩니다.

### (2) 장기종업원급여

연결회사는 장기 근속 임직원에게 장기종업원급여를 제공하고 있습니다. 이 급여를 받을 수 있는 권리는 주로 10년 이상의 장기간 근무한 임직원에게만 주어집니다. 기타장기종업원급여는 확정급여제도와 동일한 방법으로 측정되며, 근무원가, 기타장기종업원급여부채의 순이자 및 재측정요소는 당기손익으로 인식됩니다. 또한, 이러한 부채는 매년 독립적이고 적격한 보험계리사에 의해 평가됩니다.

## 2.20 수익인식

연결회사는 다음의 주요 원천으로부터 수익을 인식합니다.

- 위생도기, 수전금구 등의 재화 판매
- 욕실, 주방 리모델링 시공용역 및 정수기, 비데 등의 렌탈서비스
- 가구제조

수익은 고객과의 계약에서 정한 대가에 기초하여 측정되며 제삼자를 대신해서 회수한 금액은 제외합니다. 또한 연결회사는 고객에게 재화나 용역의 통제가 이전될 때 수익을 인식합니다.

### (1) 재화의 판매

연결회사는 위생도기, 수전금구, 가구 등의 재화를 도매상 및 고객에게 직접 판매하고 있으며 재화의 통제가 고객에게 이전되었을 때 수익을 인식합니다.

도매상에 대한 재화판매의 경우, 재화가 도매상의 특정 위치에 운송(인도)되어 재화의 통제가 도매상에게 이전되었을 때 수익을 인식합니다. 재화가 인도된 후에 도매상은 재화를 유통하는 방식과 가격 결정에 완전한 재량권을 보유하며, 재화를 판매할 때 주된 책임을 지고 재화와 관련한 손실이나 진부화에 대한 위험을 부담합니다. 연결회사는 재화가 도매상에게 인도되었을 때 수취채권을 인식합니다.

소매고객에 대한 재화판매의 경우, 고객이 소매점에서 재화를 구매하여 재화의 통제가 소매고객에게 이전되었을 때 수익을 인식합니다.

### (2) 용역의 제공

연결회사는 욕실, 주방 리모델링 시공용역 및 정수기, 비데 등의 렌탈서비스를 제공하고 있습니다. 해당 용역은 일반적으로 다른 고객에게 개별판매가격으로 제공하고, 고객이 시장의 다른 공급자로부터도 제공받을 수 있으므로 별도의 용역으로 간주됩니다. 해당용역과 관련된 수익은 기간에 걸쳐 인식됩니다.

한편, 운송 용역이 포함된 경우 운송 용역에 대해서는 별도의 수행의무로 분류하고 있습니다.

### (3) 임대수익

임대수익은 발생주의 원칙에 따라 임대용역을 제공하는 기간 동안 인식하고 있습니다.

### (4) 이자수익

이자수익은 시간의 경과에 따라 유효이자율법에 의하여 인식하고 있습니다. 채권 손상이 발생하는 경우 회사는 채권금액의 장부금액을 회수가능액까지 감액하며, 시간의 경과에 따라 증가하는 부분은 이자수익으로 인식하고 있습니다. 손상채권에 대한 이자수익은 최초 유효이자율에 의하여 인식하고 있습니다.

### (5) 배당수익

배당수익은 배당금을 받을 권리가 확정되는 시점에 인식하고 있습니다.

## 2.21 리스

### (1) 리스제공자

연결회사가 리스제공자인 경우 운용리스에서 생기는 리스수익은 리스기간에 걸쳐 정액기준으로 인식합니다. 운용리스 체결 과정에서 부담하는 리스개설직접원가를 기초자산의 장부금액에 더하고 리스료 수익과 같은 기준으로 리스기간에 걸쳐 비용으로 인식합니다. 각 리스 자산은 연결재무상태표에서 그 특성에 기초하여 표시하였습니다.

### (2) 리스이용자

연결회사는 부동산, 차량 등을 리스하고 있습니다. 리스계약은 일반적으로 고정기간으로 체결되지만 아래에서 설명하는 연장선택권이 있을 수 있습니다. 리스조건은 개별적으로 협상되며 다양한 계약조건을 포함합니다. 리스계약에 따라 부과되는 다른 제약은 없지만 리스자산을 차입금의 담보로 제공할 수는 없습니다.

연결회사는 계약이 집행가능한 기간 내에서 해지불능기간에 리스이용자가 연장선택권을 행사할 것이 상당히 확실한 경우의 그 대상기간과 종료선택권을 행사하지 않을 것이 상당히 확실한 경우의 그 대상기간을 포함하여 리스기간을 산정합니다. 연결회사는 리스이용자와 리스제공자가 각각 다른 당사자의 동의 없이 종료할 수 있는 권리가 있는 경우 계약을 종료할 때 부담할 경제적 불이익을 고려하여 집행가능한 기간을 산정합니다.

리스에서 생기는 자산과 부채는 최초에 현재가치기준으로 측정합니다. 리스부채는 다음 리스료의 순현재가치를 포함합니다.

- 받을 리스 인센티브를 차감한 고정리스료(실질적인 고정리스료 포함)
- 개시일 현재 지수나 요율을 사용하여 최초 측정한, 지수나 요율(이율)에 따라 달라지는 변동 리스료
- 잔존가치보증에 따라 연결회사(리스이용자)가 지급할 것으로 예상되는 금액
- 연결회사(리스이용자)가 매수선택권을 행사할 것이 상당히 확실한 경우에 그 매수선택권의 행사가격
- 연결회사(리스이용자)가 리스 연장선택권을 행사할 것이 상당히 확실한 경우에 연장선택권에 따라 지급할 금액
- 리스기간이 연결회사(리스이용자)의 종료선택권 행사를 반영하는 경우에 그 리스를 종료하기 위하여 부담하는 금액

리스이용자가 리스 연장선택권을 행사할 것이 상당히 확실한(reasonably certain) 경우 그 선택권의 행사에 따라 지급할 리스료 또한 리스부채의 측정에 포함됩니다.

리스의 내재이자율을 쉽게 산정할 수 있는 경우 그 이자율로 리스료를 할인합니다. 내재이자율을 쉽게 산정할 수 없는 경우에는 리스이용자가 비슷한 경제적 환경에서 비슷한 기간에 걸쳐 비슷한 담보로 사용권자산과 가치가 비슷한 자산을 획득하는 데 필요한 자금을 차입한다면 지급해야 할 이자율인 리스이용자의 증분차입이자율을 사용합니다.

사용권자산은 다음 항목들로 구성된 원가로 측정합니다.

- 리스부채의 최초 측정금액
- 받은 리스 인센티브를 차감한 리스개시일이나 그 전에 지급한 리스료
- 리스이용자가 부담하는 리스개설직접원가
- 복구원가의 추정치

사용권자산은 리스개시일부터 사용권자산의 내용연수 종료일과 리스기간 종료일 중 이른 날까지의 기간동안 감가상각합니다. 연결회사가 매수선택권을 행사할 것이 상당히 확실한 (reasonably certain) 경우 사용권자산은 기초자산의 내용연수에 걸쳐 감가상각합니다.

단기리스와 모든 소액자산 리스와 관련된 리스료는 정액 기준에 따라 당기손익으로 인식합니다. 단기리스는 매수선택권 없이 리스기간이 12개월 이하인 리스이며, 소액리스자산은 IT기기와 소액의 사무실 가구로 구성되어 있습니다.

연결회사 전체에 걸쳐 리스계약에 연장선택권 및 종료선택권을 포함하고 있습니다. 이러한 조건들은 계약 관리 측면에서 운영상의 유연성을 극대화하기 위해 사용됩니다. 리스기간의 결정과 관련한 중요한 회계추정 및 가정에 대한 정보는 주석 3에서 다루고 있습니다.

## 2.22 영업부문

영업부문별 정보는 최고영업의사결정자에게 내부적으로 보고되는 방식에 기초하여 공시됩니다.(주석 4참조) 최고영업의사결정자는 영업부문에 배부될 자원과 영업부문의 성과를 평가하는데 책임이 있으며, 연결회사는 전략적 의사결정을 수행하는 전략운영위원회를 최고의 사결정자로 보고 있습니다.

## 2.23 주당이익

기본주당이익은 주주에게 귀속되는 손익계산서상 당기순이익을 보고기간 동안의 연결회사의 가중평균 유통보통주식수로 나누어 산정한 것입니다. 희석주당이익은 주주에게 귀속되는 손익계산서상 당기순이익을 보고기간 동안의 연결회사의 가중평균 유통보통주식수와 가중평균 잠재적 희석증권주식수로 나누어 산정한 것입니다. 잠재적 희석증권은 희석효과가 발생하는 경우에만 희석주당이익의 계산에 반영됩니다.

## 2.24 배당금

배당금은 연결회사의 주주에 의해 승인된 시점에 부채로 인식하고 있습니다.

## 2.25 연결채무제표 승인

연결회사의 연결채무제표는 2025년 2월 10일자로 이사회에서 승인됐으며, 정기주주총회에서 수정승인 될 수 있습니다.

## 3. 중요한 회계추정 및 가정

연결채무제표 작성에는 미래에 대한 가정 및 추정이 요구되며 경영진은 연결회사의 회계정책을 적용하기 위해 판단이 요구됩니다. 추정 및 가정은 지속적으로 평가되며, 과거 경험과 현재의 상황에 비추어 합리적으로 예측가능한 미래의 사건을 고려하여 이루어집니다. 회계추정의 결과가 실제 결과와 동일한 경우는 드물 것이므로 중요한 조정을 유발할 수 있는 유의적인 위험을 내포하고 있습니다.

다음 회계연도에 자산 및 부채 장부금액의 조정에 영향을 미칠 수 있는 경영진 판단과 유의적 위험에 대한 추정 및 가정은 다음과 같습니다. 일부 항목에 대한 유의적인 판단 및 추정에 대한 추가적인 정보는 개별 주석에 포함되어 있습니다.

### (1) 영업권의 손상차손

영업권의 손상 여부를 검토하기 위한 현금창출단위의 회수가능액은 사용가치의 계산에 기초하여 결정됩니다.

### (2) 법인세

연결회사의 과세소득에 대한 법인세는 다양한 국가의 세법 및 과세당국의 결정을 적용하여 산정되므로 최종 세효과를 산정하는 데에는 불확실성이 존재합니다.

연결회사는 특정 기간동안 과세소득의 일정 금액을 투자, 임금증가 등에 사용하지 않았을 때 세법에서 정하는 방법에 따라 산정된 법인세를 추가로 부담합니다. 따라서, 해당 기간의 당기 법인세와 이연법인세를 측정할 때 이에 따른 세효과를 반영하여야 하고, 이로 인해 연결회사가 부담할 법인세는 각 연도의 투자, 임금증가 등의 수준에 따라 달라지므로 최종 세효과를 산정하는 데에는 불확실성이 존재합니다.

### (3) 금융상품의 공정가치

활성시장에서 거래되지 않는 금융상품의 공정가치는 원칙적으로 평가기법을 사용하여 결정됩니다. 연결회사는 보고기간말 현재 중요한 시장상황에 기초하여 다양한 평가기법의 선택 및 가정에 대한 판단을 하고 있습니다.

### (4) 금융자산의 손상

금융자산의 손실충당금은 부도위험 및 기대손실률 등에 대한 가정에 기초하여 측정됩니다. 연결회사는 이러한 가정의 설정 및 손상모델에 사용되는 투입변수의 선정에 있어서 연결회사의 과거 경험, 현재 시장 상황, 재무보고일 기준의 미래전망정보 등을 고려하여 판단합니다.

### (5) 순확정급여부채

순확정급여부채의 현재가치는 보험수리적방식에 의해 결정되는 다양한 요소들 특히 할인율의 변동에 영향을 받습니다.

### (6) 리스

리스기간을 산정할 때에 경영진은 연장선택권을 행사하거나 종료선택권을 행사하지 않을 경제적 유인이 생기게 하는 관련되는 사실 및 상황을 모두 고려합니다. 연장선택권의 대상 기간(또는 종료선택권의 대상 기간)은 리스이용자가 연장선택권을 행사할 것(또는 행사하지 않을 것)이 상당히 확실한 경우에만 리스기간에 포함됩니다.

#### 4. 부문정보

연결회사의 사업부문은 매출의 종류에 따라 위생도기부문과 기타사업부문으로 구분됩니다. 사업부문별 주요 사업현황 및 재무현황은 다음과 같습니다.

##### (1) 사업부문별 주요사업 등의 현황

사업부문	주요 사업 내용
위생도기 및 수전금구	욕실용 위생도기 및 수전금구 제조 및 판매
욕실자재 상품 및 인테리어	욕실자재 상품 및 인테리어 시공 등
렌탈 및 기타	렌탈, 임대, 서비스 등
가구제조	가구제조 등

##### (2) 당기 및 전기 중 사업부문별 손익은 다음과 같습니다.

<당기>

(단위 : 천원)

구분	위생도기 및 수전금구	욕실자재 상품 및 인테리어	렌탈 및 기타	가구제조	연결조정	합계
매출액	165,337,249	55,898,200	31,702,935	28,127,072	(10,871)	281,054,584
영업이익(손실)	6,525,388	2,562,723	1,697,217	(40,452)	(648,183)	10,096,693
당기순이익(손실)	5,910,957	2,319,098	1,270,997	271,390	(4,063,284)	5,709,158

<전기>

(단위 : 천원)

구분	위생도기 및 수전금구	욕실자재 상품 및 인테리어	렌탈 및 기타	가구제조	연결조정	합계
매출액	160,973,737	54,933,573	28,498,995	21,874,628	-	266,280,933
영업이익(손실)	2,171,566	1,939,041	1,821,573	(1,483,193)	(389,917)	4,059,070
당기순이익(손실)	(4,892,783)	(490,431)	168,867	(1,622,233)	1,288,942	(5,547,638)

(3) 당기말 및 전기말 현재 사업부문별 자산 및 부채는 다음과 같습니다.

<당기말>

(단위 : 천원)

구분	위생도기 및 수전금구	욕실자재 상품 및 인테리어	렌탈 및 기타	가구제조	연결조정	합계
총자산	214,505,383	80,020,201	36,248,852	21,679,826	(4,172,444)	348,281,818
총부채	68,873,829	65,999,239	39,431,617	12,222,444	(70,084)	186,457,045
유형 및 무형자산	113,573,036	126,316	2,215,138	3,405,266	9,634,720	128,954,476

<전기말>

(단위 : 천원)

구분	위생도기 및 수전금구	욕실자재 상품 및 인테리어	렌탈 및 기타	가구제조	연결조정	합계
총자산	219,112,529	74,022,893	36,416,035	17,848,774	255,797	347,656,028
총부채	75,069,532	60,947,834	42,039,503	8,532,287	425,702	187,014,858
유형 및 무형자산	116,293,622	949,629	2,711,843	4,021,275	10,154,610	134,130,979

(4) 당기 및 전기 중 지역별 매출액은 다음과 같습니다.

(단위 : 천원)

구분	당기	전기
내수	275,523,628	262,610,846
아시아지역 등	5,530,956	3,670,087
합계	281,054,584	266,280,933

(5) 주요 고객에 대한 정보

연결회사의 수익에는 연결회사의 가장 큰 고객에 대한 매출액 약 12,923백만원(전기: 16,037백만원)이 포함되어 있습니다. 당기 및 전기에 연결회사 수익의 10%이상을 차지하는 단일의 고객은 없습니다.

## 5. 금융상품의 구분 및 공정가치

(1) 당기말 및 전기말 현재 금융자산의 장부금액과 공정가치는 다음과 같습니다

(단위 : 천원)

금융자산 범주	구분	계정명	당기말		전기말		
			장부금액	공정가치	장부금액	공정가치	
기타포괄손익-공정가치측정금융자산		시장성있는 지분증권	8,471,232	8,471,232	6,471,445	6,471,445	
		시장성없는 지분증권	490,861	490,861	801,518	801,518	
		출자금	61,572	61,572	61,457	61,457	
		소계	9,023,665	9,023,665	7,334,420	7,334,420	
상각후원가측정금융자산		현금및현금성자산	15,659,083	(*)	18,434,896	(*)	
		단기금융상품	24,335,000	(*)	16,423,738	(*)	
		매출채권	45,324,421	(*)	47,866,297	(*)	
	기타채권		미수금	277,790	(*)	312,720	(*)
			미수수익	173,138	(*)	125,591	(*)
			단기대여금	9,759	(*)	17,253	(*)
			유동성임차보증금	445,193	(*)	548,170	(*)
			소계	905,880		1,003,734	
	장기기타채권		보증금	41,695	(*)	33,712	(*)
			임차보증금	2,914,077	(*)	2,997,485	(*)
			장기대여금	120,000	(*)	-	-
			장기금융상품	10,500	(*)	10,500	(*)
			소계	3,086,272		3,041,697	
		대여금 및 수취채권 합계	89,310,656		86,770,362		
	금융자산 합계			98,334,321		94,104,782	

(\*) 매출채권 등 장부금액이 공정가치의 합리적인 근사치인 금액은 공정가치 공시에서 제외 하였습니다.

(2) 당기말 및 전기말 현재 금융부채의 구성내역은 다음과 같습니다.

(단위 : 천원)

금융부채 범주	구분	계정명	당기말		전기말	
			장부금액	공정가치	장부금액	공정가치
당기손익-공정가치측정금융부채	파생상품부채		6,945	6,945	6,945	6,945
	비유동파생상품부채		1,828,894	1,828,894	-	-
상각후원가로 평가하는 금융부채	매입채무		30,493,443	(*)	27,805,834	(*)
	기타채무	미지급금	958,836	(*)	1,037,931	(*)
		미지급비용(주1)	4,919,684	(*)	6,395,457	(*)
		소계	5,878,520		7,433,388	
	차입금	단기차입금	63,400,000	(*)	15,900,000	(*)
		유동성장기차입금	-	-	60,000,000	(*)
		장기차입금	16,800,000	(*)	13,000,000	(*)
		소계	80,200,000		88,900,000	
	기타비유동성금융부채	수입보증금	929,000	(*)	1,139,000	(*)
		이행보증금	16,479	(*)	15,809	(*)
		유동성임대보증금	324,500	(*)	283,500	(*)
		소계	1,269,979		1,438,309	
	기타비유동성금융부채	임대보증금	210,782	(*)	29,782	(*)
	상환전환우선주부채		887,324	(*)	-	-
	금융부채 합계			120,775,888		125,614,259

(주1) 종업원급여제도에 따른 미지급비용 금액이 차감된 후의 금액입니다.

(\*) 매입채무 등 장부금액이 공정가치의 합리적인 근사치인 금액은 공정가치 공시에서 제외 하였습니다.

### (3) 공정가치 서열체계

공정가치로 측정되는 금융상품은 공정가치 서열체계에 따라 구분되며 정의된 수준들은 다음과 같습니다.

구분	투입변수의 유의성
수준 1	측정일에 동일한 자산이나 부채에 대해 접근할 수 있는 활성시장의 (조정하지 않은) 공시가격으로, 해당 공시가격에는 금리 상승 및 인플레이션, ESG관련 위험 등의 경제환경 변화에 대한 시장의 가정이 반영되어 있음.
수준 2	수준 1의 공시가격 외에 자산이나 부채에 대해 직접적으로나 간접적으로 관측할 수 있는 투입변수
수준 3	비시장 지분증권과 ESG관련 위험으로 인해 유의적인 관측불가능한 조정이 반영되는 금융상품과 같이, 자산이나 부채에 대한 관측할 수 없는 투입변수

당기말 현재 금융상품의 수준별 공정가치 측정치는 다음과 같습니다.

(단위 : 천원)

범주	구분	장부금액	공정가치		
			수준 1	수준 2	수준 3
기타포괄손익-공정가치측정금융자산	시장성 있는 지분증권	8,471,232	8,471,232	-	-
	시장성 없는 지분증권	490,861	-	-	490,861

	출자금	61,572	-	-	61,572
당기손익-공정가치측정금융부채	파생상품부채	1,835,840	-	-	1,835,840

전기말 현재 금융상품의 수준별 공정가치 측정치는 다음과 같습니다.

(단위 : 천원)

범주	구분	장부금액	공정가치		
			수준 1	수준 2	수준 3
기타포괄손익-공정가치측정금융자산	시장성 있는 지분증권	6,471,445	6,471,445	-	-
	시장성 없는 지분증권	801,518	-	-	801,518
	출자금	61,457	-	-	61,457
당기손익-공정가치측정금융부채	파생상품부채	6,945	-	-	6,945

#### (4) 반복적인 공정가치 측정치의 서열체계 수준 간 이동

연결회사는 공정가치 서열체계의 수준 간 이동을 발생시킨 사건이나 상황의 변동이 일어난 날짜에 인식합니다. 각 공정가치 서열체계의 수준 간 이동 내역은 다음과 같습니다.

- ① 반복적인 측정치의 수준 1과 수준 2간 대체는 없습니다.
- ② 반복적인 측정치의 수준 2와 수준 3간의 이동 내역은 없습니다.

#### (5) 공정가치 측정 금융상품의 가치평가기법

회사는 공정가치 서열체계에서 수준 3으로 분류되는 반복적인 공정가치 측정치, 비반복적인 공정가치 측정치에 대해 다음의 가치평가기법과 투입변수를 사용하고 있습니다.

회사는 공정가치 서열체계에서 수준 3으로 분류되는 공정가치 측정시에 가치평가기법을 변경하지 않았습니다.

#### <당기말>

구분	공정가치 (단위 : 천원)	수준	가치평가기법	투입변수	수준 3 투입변수범위 (단위 : 원, %)
기타포괄손익-공정가치측정금융자산					
(주)광주일보사	490,861	3	순자산가치법	-	-
대한도자기공업협동조합	8,500			-	-
전문건설공제조합	53,072			-	-
당기손익-공정가치측정금융부채					
콜옵션	6,945	3	이항모형	기초주가	88,565
				기초주가변동성	47.9%
				무위험이자율	2.9%
상환전환우선주 관련 파생상품부채	1,828,894	3	이항모형	기초주가	1,623,814
				기초주가변동성	47.4%
				무위험이자율	2.9%

<전기말>

구분	공정가치 (단위 : 천원)	수준	가치평가방법	투입변수	수준 3 투입변수범위 (단위 : 원, %)
기타포괄손익-공정가치측정금융자산					
(주)광주일보사	801,518	3	순자산가치법	-	-
대한도자기공업협동조합	8,500		취득원가법	-	-
전문건설공제조합	52,957			-	-
당기손익-공정가치측정금융부채					
콜옵션	6,945	3	이항모형	기초주가	44,085
				기초주가변동성	39.46%
				무위험이자율	3.36%

(6) 수준 3으로 분류된 공정가치 측정치의 가치평가과정

회사의 재무부서는 재무보고 목적의 공정가치를 측정을 담당하는 별도 인원을 운영하고 있으며, 이러한 공정가치 측정치는 수준 3으로 분류되는 공정가치 측정치를 포함하고 있습니다. 공정가치 측정을 담당하는 인원은 회사의 재무담당이사과 감사에게 직접 보고하며 매 분기 보고일정에 맞추어 공정가치 평가과정 및 그 결과에 대해 재무담당이사 및 감사와 협의합니다.

(7) 금융상품의 범주별 손익

<당기>

(단위 : 천원)

구분	상각후원가측정 금융자산	기타포괄손익-공정가치 측정 금융자산	상각후원가측정 금융부채	합 계
이자수익	1,482,582	-	-	1,482,582
배당금수익	-	250,901	-	250,901
외환차익	147,572	-	97,798	245,370
외화환산이익	59,440	-	89,692	149,132
대손상각비환입	28,895	-	-	28,895
소 계	1,718,489	250,901	187,490	2,156,880
이자비용	-	-	4,798,667	4,798,667
평가손실(세후기타포괄손익)	-	1,434,894	-	1,434,894
외환차손	112,988	-	74,878	187,866
외화환산손실	74,250	-	49,207	123,457
파생상품평가손실	-	-	1,512	1,512
소 계	187,238	1,434,894	4,924,264	6,546,396

<전기>

(단위 : 천원)

구분	상각후원가측정 금융자산	당기손익-공정가치 측정 금융자산	기타포괄손익-공정가치 측정 금융자산	상각후원가측정 금융부채	당기손익-공정가치 측정 금융부채	합 계
이자수익	886,544	-	-	-	-	886,544
배당금수익	-	-	162,229	-	-	162,229

평가이익(세후기타포괄손익)	-	-	1,664,261	-	-	1,664,261
파생상품평가이익	-	-	-	-	220,088	220,088
외환차익	48,620	-	-	28,243	-	76,863
외환환산이익	212,839	-	-	123,640	-	336,479
소 계	1,148,003	-	1,826,490	151,883	220,088	3,346,464
이자비용	-	-	-	5,504,647	-	5,504,647
파생상품평가손실	-	88,394	-	-	-	88,394
외환차손	62,491	-	-	36,301	-	98,792
외환환산손실	170,374	-	-	98,971	-	269,345
대손상각비	126,156	-	-	-	-	126,156
소 계	359,021	88,394	-	5,639,919	-	6,087,334

## 6. 담보제공 금융자산

당기말 및 전기말 현재 담보로 제공된 금융자산의 내역은 다음과 같습니다.

(단위 : 천원)

계정명	거래처	당기말	전기말	내역
장기기타채권	우리은행 등	10,500	10,500	당좌개설보증금

## 7. 당기손익-공정가치측정금융자산

당기말 및 전기말 현재 당기손익-공정가치측정금융자산의 내역은 없습니다.

8. 매출채권 및 기타채권

(1) 당기말 및 전기말 현재 손상차손누계액 차감 전 매출채권 및 기타채권의 내역은 다음과 같습니다.

(단위 : 천원)

구분	계정과목	당기말	전기말
매출채권	매출채권	50,057,300	52,650,273
	차감: 대손충당금	(4,732,879)	(4,783,976)
	매출채권(순액)	45,324,421	47,866,297
기타채권	미수금	345,173	379,528
	차감: 대손충당금	(67,383)	(66,808)
	미수금(순액)	277,790	312,720
	미수수익	173,138	125,591
	단기대여금	9,759	17,253
	유동성임차보증금	468,067	571,371
	차감: 현재가치할인차금	(22,874)	(23,202)
	유동성임차보증금(순액)	445,193	548,170
	소계	905,879	1,003,734
장기기타채권	보증금	41,695	33,712
	임차보증금	3,695,792	4,018,600
	차감: 현재가치할인차금	(781,714)	(1,021,115)
	임차보증금(순액)	2,914,077	2,997,485
	장기대여금	120,000	-
	장기금융상품	10,500	10,500
		소계	3,086,272
	합계	49,316,572	51,911,728

(2) 당기말 및 전기말 현재 매출채권 및 기타채권의 대손설정을 위한 상태별 내역은 다음과 같습니다.

(단위 : 천원)

구분		당기말			전기말		
		매출채권	미수금	미수수익	매출채권	미수금	단기대여금
정상 채권	개별분석	1,472,268	214,903	160,211	1,017,629	210,085	-
	차감: 대손충당금	(113)	(7,455)	-	(397)	-	-
	소 계	1,472,155	207,448	160,211	1,017,232	210,085	-
	집합분석	43,946,742	71,394	12,927	47,062,512	106,466	17,253
	차감: 대손충당금	(232,793)	(1,072)	-	(246,926)	(3,831)	-
	소 계	43,713,949	70,322	12,927	46,815,587	102,635	17,253
연체 채권	개별분석	1,301,883	58,513	-	1,301,224	62,977	-
	차감: 대손충당금	(1,301,883)	(58,513)	-	(1,301,224)	(62,977)	-
	소 계	-	-	-	-	-	-
	집합분석	3,336,406	363	-	3,268,907	-	-
	차감: 대손충당금	(3,198,090)	(343)	-	(3,235,429)	-	-
	소 계	138,317	20	-	33,478	-	-
합계		45,324,421	277,790	173,138	47,866,297	312,720	17,253

(3) 당기 및 전기 중 매출채권 및 기타채권의 대손충당금의 변동내역은 다음과 같습니다.

<당기>

(단위 : 천원)

구분	매출채권	미수금	합계
기초 잔액	4,783,976	66,808	4,850,784
설정(환입)	(31,670)	575	(31,095)
제각	(19,427)	-	(19,427)
기말 잔액	4,732,879	67,383	4,800,262

<전기>

(단위 : 천원)

구분	매출채권	미수금	합계
기초 잔액	4,640,510	60,865	4,701,375
설정	143,466	5,943	149,409
기말 잔액	4,783,976	66,808	4,850,784

(4) 연결회사는 매출채권에 대해 전체 기간 기대신용손실을 손실충당금으로 인식하는 간편법을 적용합니다. 기대신용손실을 측정하기 위해 매출채권은 신용위험 특성과 연체일을 기준으로 구분하였습니다. 당기말 및 전기말의 손실충당금은 다음과 같습니다.

<당기>

(단위 : 천원)

구분	6개월미만	6개월 ~ 1년미만	1년초과	합계
총 장부금액	45,419,010	248,659	4,389,630	50,057,299
기대 손실률	0.5%	48.1%	99.8%	

대손충당금	232,907	119,548	4,380,424	4,732,878
-------	---------	---------	-----------	-----------

<전기>

(단위 : 천원)

구분	6개월미만	6개월 ~ 1년미만	1년초과	합계
총 장부금액	48,080,141	240,870	4,329,262	52,650,273
기대 손실률	0.6%	89.6%	99.8%	
대손충당금	247,324	215,700	4,320,952	4,783,976

## 9. 재고자산

(1) 당기말 및 전기말 현재 재고자산 내역은 다음과 같습니다.

(단위 : 천원)

구분	당기말			전기말		
	취득원가	평가손실	장부금액	취득원가	평가손실	장부금액
상품	24,657,735	(1,218,445)	23,439,290	20,246,333	(1,701,563)	18,544,770
제품	19,809,170	(2,397,980)	17,411,190	19,324,498	(2,411,094)	16,913,404
재공품	4,176,169	-	4,176,169	4,651,099	-	4,651,099
원재료	3,156,895	(87,262)	3,069,633	3,776,241	(61,390)	3,714,851
저장품	416,060	(63,505)	352,555	524,969	(22,032)	502,937
미착원재료	1,749,666	-	1,749,666	1,701,216	-	1,701,216
합계	53,965,695	(3,767,191)	50,198,503	50,224,356	(4,196,079)	46,028,277

(2) 당기 및 전기 중 재고자산평가충당금의 변동내역은 아래와 같습니다.

(단위 : 천원)

구분	당기	전기
기초 잔액	4,196,078	4,166,261
설정(환입)	(428,887)	29,818
기말 잔액	3,767,191	4,196,079

당기 중 비용으로 인식되어 '매출원가'에 포함된 재고자산의 원가는 145,329백만원(전기 140,317백만원)입니다.

## 10. 기타자산

당기말 및 전기말 현재 기타유동자산 및 기타비유동자산의 내역은 다음과 같습니다.

(단위 : 천원)

구분	계정과목	당기말	전기말
기타유동자산	선급금	1,582,625	1,027,105
	차감: 대손충당금	(101,650)	(101,650)
	선급금(순액)	1,480,975	925,455
	선급비용	1,022,077	1,026,712
	부가세대급금	14,451	7,215
	소계	2,517,502	1,959,382
기타비유동자산	장기선급비용	195,398	239,322
합계		2,712,900	2,198,704

## 11. 기타포괄손익 - 공정가치측정금융자산

(1) 당기말 및 전기말 현재 기타포괄손익-공정가치측정금융자산 내역은 다음과 같습니다.

<당기말>

(단위 : 천원)

구분	회사명	주식수(주)	취득원가(주1)	공정가액	장부가액	미실현보유 손익누계(주2)
시장성 있는 지분증권	한국석유공업(주)	269,164	2,406,804	3,561,040	3,561,040	913,000
	시알홀딩스	222,738	1,513,370	1,269,607	1,269,607	(192,816)
	(주)조선내화	93,821	1,245,844	1,450,473	1,450,473	161,861
	(주)인텔리안테크놀로지스	58,403	3,503,269	2,190,112	2,190,112	(1,038,708)
	소 계		8,669,287	8,471,232	8,471,232	(156,663)
시장성 없는 지분증권	(주)광주일보사	8,000,000	840,000	490,861	490,861	(276,169)
	풍림산업(주)	46	66,631	-	-	(52,705)
	새미래건설(주)	741	74,108	-	-	(58,620)
	소 계		980,740	490,861	490,861	(387,494)
출자금	대한도자기공업협동조합	85	8,500	8,500	8,500	-
	전문건설공제조합	56	50,135	53,072	53,072	2,323
	소 계		58,635	61,572	61,572	2,323
합계		9,708,662	9,023,665	9,023,665	(541,833)	

(주1) 풍림산업(주)와 새미래건설(주) 시장성 없는 지분증권은 회생계획결정에 따른 출자전환주식으로 취득한 금액입니다.

(주2) 취득원가와 공정가치의 차이인 (684,997)천원에서 이연법인세효과인 143,164천원을 고려한 금액입니다.

<전기말>

(단위 : 천원)

구분	회사명	주식수(주)	취득원가(주1)	공정가액	장부가액	미실현보유 손익누계(주2)
시장성 있는 지분증권	한국석유공업(주)	269,164	2,406,804	3,038,862	3,038,862	499,958
	(주)인텔리안테크놀로지스	222,738	1,513,370	1,438,887	1,438,887	(58,916)
	조선내화	93,821	1,245,844	1,993,696	1,993,696	591,551
	소 계		5,166,018	6,471,445	6,471,445	1,032,593
시장성 없는 지분증권	(주)광주일보사	8,000,000	840,000	801,518	801,518	(30,439)
	풍림산업(주)	46	66,631	-	-	(52,705)
	새미래건설(주)	741	74,108	-	-	(58,619)
	소 계		980,739	801,518	801,518	(141,763)
출자금	대한도자기공업협동조합	85	8,500	8,500	8,500	-
	전문건설공제조합	56	50,135	52,957	52,957	2,232
	소 계		58,635	61,457	61,457	2,232
합계		6,205,392	7,334,420	7,334,420	893,061	

(주1) 풍림산업(주)와 새미래건설(주) 시장성 없는 지분증권은 회생계획결정에 따른 출자전환주식으로 취득한 금액입니다.

(주2) 취득원가와 공정가치의 차이인 1,129,029천원에서 이연법인세효과인 (235,967)원을 고려한 금액입니다.

연결회사는 기타포괄손익-공정가치측정금융자산 중 상장주식에 대하여는 활성거래시장에서 거래되는 시장가격으로 공정가치를 측정하였으며, 활성거래시장이 존재하지 않고 공정가치를 신뢰성 있게 측정할 수 없거나 공정가치와 취득원가와의 차이가 중요하지 않은 비상장주식에 대하여는 취득원가로 계상하고 있습니다.

(2) 당기 및 전기 중 기타포괄손익-공정가치측정금융자산의 변동내역은 다음과 같습니다.

(단위 : 천원)

구분	당기	전기
기초	7,334,420	5,849,702
취득	3,503,269	2,000,443
처분	-	(2,662,758)
평가	(1,814,024)	2,147,033
기말	9,023,665	7,334,420

## 12. 관계기업투자주식

(1) 당기말 및 전기말 현재 관계기업에 대한 투자자산의 내역은 다음과 같습니다.

(단위 : 천원)

구분	회사명	지분율(%)	소재지	결산월	업종	당기말	전기말
관계기업	대림바토스(주)	47.0	한국	12월	조립식 목실제품의 생산 및 판매	6,391,324	7,022,137
관계기업	파인우드캐피탈(유)	29.2	한국	12월	경영자문 및 지원	5,624,806	3,321,000
합계						12,016,130	10,343,137

(2) 당기 및 전기 중 관계기업투자주식의 변동내역은 다음과 같습니다.

<당기>

(단위 : 천원)

회사명	기초	취득	지분법손익	지분법 이익잉여금변동	손상차손환입	기타(주1)	기말
대림바토스(주)	7,022,137	-	(576,156)	(54,657)	-	-	6,391,324
파인우드캐피탈(유)	3,321,000	-	1,658,698	-	674,339	(29,231)	5,624,806
합계	10,343,137	-	1,082,542	(54,657)	674,339	(29,231)	12,016,130

(주1) 배당수령으로 인한 증감입니다.

<전기>

(단위 : 천원)

회사명	기초	취득	지분법손익	지분법 자본변동	지분법 이익잉여금변동	손상차손	기타(주1)	기말
대림바토스(주)	6,826,561	-	245,402	-	(49,826)	-	-	7,022,137
파인우드캐피탈(유)	6,228,722	-	(469,036)	(41,398)	-	(2,368,057)	(29,231)	3,321,000
합계	13,055,283	-	(223,634)	(41,398)	(49,826)	(2,368,057)	(29,231)	10,343,137

(주1) 배당수령으로 인한 증감입니다.

(3) 당기말 및 전기말 현재 관계기업의 요약 재무정보는 다음과 같습니다.

(단위 : 천원)

구분	대림바토스(주)		파인우드캐피탈(유)	
	당기말	전기말	당기말	전기말
유동자산	15,338,658	18,002,565	882,396	2,844,706
비유동자산	5,525,453	5,874,847	16,095,406	8,625,225
자산계	20,864,110	23,877,412	16,977,802	11,469,931
유동부채	6,466,669	8,275,792	75	67,697
비유동부채	525,169	508,872	42,017	41,017
부채계	6,991,839	8,784,664	42,092	108,714
지배기업의 소유주지분	13,872,272	15,092,748	16,935,710	11,361,217
비지배지분	-	-	-	-
자본계	13,872,271	15,092,748	16,935,710	11,361,217

상기 요약 재무정보는 연결회사와의 회계정책 차이조정 등을 반영한 후의 금액이며, 공정가치조정 및 내부거래 제거 전의 금액입니다.

(4) 당기 및 전기 중 관계기업의 요약 경영성과는 다음과 같습니다.

(단위 : 천원)

구분	대림바토스(주)		파인우드캐피탈(유)	
	당기	전기	당기	전기
매출액	39,879,051	36,993,501	-	-
영업손익	185,039	595,152	(44,198)	(95,275)
당기순손익	(1,096,680)	33,858	5,573,543	4,917,941
지배기업 소유주지분	(1,096,680)	33,858	5,573,543	5,406,292
비지배기업	-	-	-	(488,351)
기타포괄손익	(116,291)	(106,012)	-	-
총포괄손익	(1,212,971)	(72,154)	5,573,543	4,917,941

상기 요약 재무정보는 연결회사와의 회계정책 차이조정 등을 반영한 후의 금액이며, 공정가치조정 및 내부거래 제거 전의 금액입니다.

### 13. 유형자산

(1) 당기말 및 전기말 현재 유형자산 장부가액 구성내역은 다음과 같습니다.

<당기말>

(단위 : 천원)

구분	취득원가	감가상각누계액	국고보조금	손상차손누계액(주1)	장부가액
토지	89,859,104	-	-	-	89,859,104
건물	18,628,220	(11,830,368)	-	-	6,797,852
구축물	9,434,560	(6,057,127)	-	(20,480)	3,356,953
기계장치	35,155,570	(26,772,416)	(150,457)	-	8,232,697
차량운반구	1,645,221	(1,377,198)	-	(16,245)	251,778
공기구비품	23,304,500	(18,704,435)	(27,080)	(623,698)	3,949,287
리스자산	6,450,629	(3,867,276)	-	(766,473)	1,816,880
정원수	477,681	-	-	-	477,681
건설중인자산	261,038	-	-	-	261,038
합계	185,216,523	(68,608,820)	(177,537)	(1,426,896)	115,003,270

(주1) 당기 CGU 평가로 인한 손상과 전기 이전 케어 렌탈사업부에 대해 손상을 인식하였습니다.

<전기말>

(단위 : 천원)

구분	취득원가	감가상각누계액	국고보조금	손상차손누계액(주1)	장부가액
토지	89,859,104	-	-	-	89,859,104
건물	18,525,056	(11,451,916)	-	-	7,073,140
구축물	11,911,592	(6,857,632)	-	-	5,053,960
기계장치	34,443,171	(25,858,009)	(9,538)	-	8,575,624
차량운반구	1,722,596	(1,339,938)	-	-	382,658
공기구비품	21,737,026	(17,524,022)	(33,466)	-	4,179,538
리스자산	5,941,843	(3,047,150)	-	(766,473)	2,128,220
정원수	477,681	-	-	-	477,681
건설중인자산	1,190,129	-	-	-	1,190,129
합계	185,808,198	(66,078,667)	(43,004)	(766,473)	118,920,054

(주1) 전기 이전 케어 렌탈사업부에 대해 손상을 인식하였습니다.

(2) 당기 및 전기 중 유형자산의 변동내역은 다음과 같습니다.

<당기>

(단위 : 천원)

구분	기초	취득	처분	감가상각비	손상(주1)	대체(주2)	기타	기말
토지	89,859,104	-	-	-	-	-	-	89,859,104
건물	7,073,140	3,033	-	(378,452)	-	100,130	-	6,797,851
구축물	5,053,959	274,149	(65,700)	(875,265)	(20,480)	415,767	(250,661)	4,531,769
기계장치	8,575,624	152,088	(7)	(1,014,243)	-	519,236	-	8,232,698
차량운반구	382,659	12,028	(20,725)	(124,605)	(16,245)	18,669	-	251,781
공기구비품	4,179,538	120,554	(68,226)	(1,363,456)	(623,698)	529,760	-	2,774,472
리스자산	2,128,220	-	(129,123)	(1,199,953)	-	1,017,737	-	1,816,881
정원수	477,681	-	-	-	-	-	-	477,681
건설중인자산	1,190,129	709,169	-	-	-	(1,638,260)	-	261,038
합계	118,920,054	1,271,021	(283,781)	(4,955,974)	(660,423)	963,039	(250,661)	115,003,275

(주1) 당기 CGU 평가로 인해 BK사업부 관련 자산에 대해 손상을 인식하였습니다.

(주2) 리스자산으로의 대체는 재고자산으로부터 대체된 금액입니다.

<전기>

(단위 : 천원)

구분	기초	취득	처분	감가상각비	대체(주1)	기타	기말
토지	89,890,104	-	(31,000)	-	-	-	89,859,104
건물	7,547,078	10,748	(106,812)	(377,874)	-	-	7,073,140
구축물	3,655,383	380,446	(30,654)	(757,937)	2,298	1,804,424	5,053,960
기계장치	9,343,284	112,911	-	(1,023,633)	112,260	30,800	8,575,622
차량운반구	411,060	51,541	(30,458)	(145,083)	50,982	44,617	382,659
공기구비품	4,988,837	332,675	(29,969)	(1,661,649)	216,420	333,223	4,179,537
리스자산	2,628,042	-	(188,436)	(1,354,191)	1,042,805	-	2,128,220
정원수	477,681	-	-	-	-	-	477,681
건설중인자산	738,340	834,252	-	-	(382,462)	-	1,190,130
합계	119,679,810	1,722,573	(417,329)	(5,320,367)	1,042,303	2,213,064	118,920,054

(주1) 재고자산으로부터의 대체금액이 포함되어 있습니다.

(3) 당기말 현재 장기 및 단기차입금의 상환, 종속기업에 대한 채무보증과 관련하여 KDB산업은행 외 4곳에 토지 및 건물, 기계장치의 일부가 담보로 제공되어 있습니다(주석 17참조).

(4) 감가상각비가 포함된 항목은 다음과 같습니다.

(단위 : 천원)

구분	당기	전기
매출원가	3,207,857	3,598,617
판매관리비	1,748,115	1,693,227
합계	4,955,972	5,291,844

#### (5) 자산손상 인식

회사의 국내 사업부문 중 독립된 현금창출단위로 관리되고 있는 욱실자재 및 인테리어 부문(BK사업부)은 영업손실의 누적과 향후 판매부진이 예상되어 손상검사가 수행됐으며, 3,569,400천원의 손상차손을 인식했습니다. 동 손상금액은 현금창출단위에 배분된 영업권이 존재하지 않았으므로 계상된 유, 무형자산 및 사용권자산에 배분되었습니다. 동 현금창출단위의 회수가능액은 사용가치에 근거하여 산출됐으며, 손상차손은 기타비용으로 계상됐습니다. 사용가치 산정에 사용된 WACC할인율은 12.08%입니다.

#### 14. 투자부동산

(1) 당기말 및 전기말 현재 투자부동산의 장부가액 구성내역은 다음과 같습니다.

<당기말>

(단위 : 천원)

구분	취득원가	감가상각누계액	장부금액
토지	43,968,470	-	43,968,470

건물	7,004,064	(3,309,265)	3,694,799
합계	50,972,534	(3,309,265)	47,663,269

<전기말>

(단위 : 천원)

구분	취득원가	감가상각누계액	장부금액
토지	43,968,470	-	43,968,470
건물	7,004,064	(3,183,092)	3,820,972
합계	50,972,534	(3,183,092)	47,789,442

(2) 당기 및 전기 중 투자부동산의 변동내역은 다음과 같습니다.

<당기>

(단위 : 천원)

구분	기초	감가상각비	기말
토지	43,968,470	-	43,968,470
건물	3,820,972	(126,173)	3,694,799
합계	47,789,442	(126,173)	47,663,269

<전기>

(단위 : 천원)

구분	기초	감가상각비	기말
토지	43,968,470	-	43,968,470
건물	3,948,264	(127,292)	3,820,972
합계	47,916,734	(127,292)	47,789,442

(3) 당기말 및 전기말 현재 투자부동산의 공정가치는 다음과 같습니다.

(단위 : 천원)

구분	당기말		전기말	
	장부금액	공정가치	장부금액	공정가치
토지 및 건물	47,663,269	84,726,885	47,789,442	83,527,249

연결회사는 투자부동산의 공정가치를 연결회사와 관계가 없는 독립된 평가법인이 수행한 평가에 근거하여 결정하였습니다. 평가법인은 대한민국에서 부동산의 평가와 관련하여 적절한 자격과 경험을 가지고 있으며, 동 평가는 대상물건의 시장성을 기준으로 하여 경제적 가치를 구하는 방법인 비교방식 등을 사용하여 이루어졌습니다. 한편, 연결회사는 보고기간 말의 투자부동산 공정가치 추정을 위해 전환일 이후 개별공시지가 등 기준시가의 변동을 고려하여 산정하였습니다.

(4) 당기말 현재 장기 및 단기차입금의 상환과 관련하여 KDB산업은행 외 4곳에 투자부동산의 일부가 담보로 제공되어 있습니다(주석 17참조).

(5) 투자부동산과 관련한 수익과 비용의 내역

(단위 : 천원)

구분	당기말	전기말
투자부동산으로부터의 임대수익	1,258,059	1,116,762
임대수익 관련 직접비용	213,821	202,754

(6) 운용리스 제공내역

투자부동산은 매달 임차료를 지급하는 조건으로 운용리스 하에서 임차인에게 리스되었습니다. 회사가 리스제공자인 운용리스로부터 발생하는 리스수익은 리스기간에 걸쳐 정액 기준으로 인식합니다.

한편, 당기말 현재 상기 투자부동산에 대한 운용리스계약으로 연결회사가 받게 될 것으로 기대되는 미래 최소 리스료 내역은 다음과 같습니다.

(단위: 천원)

구분	당기	전기
1년 이내	1,258,059	1,116,762

## 15. 무형자산

(1) 당기말 및 전기말 현재 무형자산의 구성내역은 다음과 같습니다.

<당기말>

(단위 : 천원)

구분	취득원가	상각누계액	국고보조금	손상누계액(주1)	장부금액
영업권	12,516,928	-	-	(3,959,515)	8,557,413
산업재산권	791,508	(726,146)	(341)	(7,961)	57,060
소프트웨어	7,273,245	(6,245,712)	(74,815)	(68,133)	884,585
기타의무형자산	5,854,581	(962,432)	-	(440,000)	4,452,149
합계	26,436,262	(7,934,290)	(75,156)	(4,475,609)	13,951,207

(주1) 당기 CGU 평가로 인한 손상과 전기 이전 수전사업부 영업권과 회원권등에 대해 손상을 인식하였습니다.

<전기말>

(단위 : 천원)

구분	취득원가	상각누계액	국고보조금	손상누계액(주1)	장부금액
영업권	12,516,928	-	-	(3,959,515)	8,557,412
산업재산권	780,518	(728,208)	(473)	-	51,837
소프트웨어	8,013,561	(6,331,756)	(52,167)	-	1,629,638
기타의무형자산	5,867,800	(455,763)	-	(440,000)	4,972,037
건설중인자산	511,550	-	-	(511,550)	-
합계	27,690,357	(7,515,727)	(52,640)	(4,911,065)	15,210,925

(주1) 전기 이전 수전사업부 영업권과 회원권등에 대해 손상을 인식하였습니다.

(2) 당기 및 전기 중 무형자산의 변동내역은 다음과 같습니다.

<당기>

(단위 : 천원)

구분	기초	취득	상각비	손상 및 처분(주1)	대체(주2)	기말
영업권	8,557,413	-	-	-	-	8,557,413
산업재산권	51,836	35,399	(22,215)	(7,961)	-	57,059
소프트웨어	1,629,639	36,240	(767,859)	(68,133)	54,699	884,586
기타의무형자산	4,972,037	-	(519,889)	-	-	4,452,148
합계	15,210,925	71,639	(1,309,963)	(76,094)	54,699	13,951,206

(주1) 당기 CGU 평가로 인해 BK사업부 관련 자산에 대해 손상을 인식하였습니다.

(주2) 유형자산의 건설중인자산에서 대체된 금액입니다.

<전기>

(단위 : 천원)

구분	기초	취득	상각비	손상	대체(주1)	기타	기말
영업권	882,542	28,502	-	(3,803,610)	-	11,449,979	8,557,413
산업재산권	51,324	16,211	(19,666)	-	-	3,968	51,837
소프트웨어	2,043,915	35,080	(837,345)	-	285,400	102,588	1,629,638
기타의무형자산	682,954	-	(403,136)	-	-	4,692,219	4,972,037
건설중인자산	308,400	-	-	-	(308,400)	-	-
합계	3,969,135	79,793	(1,260,147)	(3,803,610)	(23,000)	16,248,754	15,210,925

(주1) 건설중인자산에서 대체된 금액입니다.

(3) 감가상각비가 포함된 항목은 다음과 같습니다.

(단위 : 천원)

구분	당기	전기
매출원가	130,880	-
판매관리비	1,179,083	1,260,147
합계	1,309,963	1,260,147

(4) 영업권의 손상평가

영업권은 연결회사의 미래경제적 효익이 기대되는 현금창출단위에 배부되고 있으며, 보고기간 종료일 현재 연결회사의 영업권은 아래의 사업결합으로 인해 발생되었습니다.

(단위: 천원)

구분	당기말	전기말
버스 사업부	882,542	882,542
가구제조 사업부	7,674,871	7,674,871

연결회사의 버스 사업부 영업권은 과거 수전사업부를 인수하면서 발생한 영업권으로 현재는 버스사업부로 관리되고 있습니다. 해당 영업권 손상평가지 버스사업부의 보유 부동산의 순공정가치가 비교대상장부금액을 비교하여 평가하였습니다.

한편, 연결회사는 가조제조 사업부 영업권에 대한 손상검사도 수행하고 있습니다. 현금흐름창출단위의회수가능액은 사용가치의 계산에 기초하여 결정되었으며, 사용가치는 경영진에 의해 승인된 5년간의 사업계획에 기초한 세전 현금흐름추정을 사용하여 계산되었습니다. 주요 현금흐름창출단위에 대하여 사용된 매출액성장률과 이를 초과하는 기간에 대한 영구성장률은 아래와 같습니다. 동 성장률은 현금창출단위가 속한 산업의 장기평균성장률을 초과하지 않습니다. 또한, 영구현금흐름의 산출에는 일정 성장율 가정이 사용되었습니다. 보고기간 종료일 현재의 연결회사 영업권 손상평가에 사용된 주요 연결회사의 가정치는 다음과 같습니다.

주요가정치	가구제조
-------	------

영업이익률	10.17%
영구성장율	1%
세후할인율	11.29%

경영진은 과거 실적과 시장 성장에 대한 예측에 근거하여 세전 현금흐름추정액을 결정하였으며, 사용된 할인율은 관련된 영업부문의 특수한 위험을 반영한 세후 할인율입니다.

영업권에 대한 손상평가 수행결과, 현금창출단위의회수가능가액은 장부금액을 초과하고 있습니다.

## 16. 리스

(1) 당기말 및 전기말 현재 유형별 사용권자산의 내역은 다음과 같습니다.

<당기말>

(단위 : 천원)

구분	취득원가	상각누계액	손상누계액	대체	장부금액
건물	17,810,555	(7,925,425)	(2,741,096)	250,661	7,394,695
차량운반구	423,042	(275,628)	(91,787)	-	55,627
기타	55,011	(37,820)	-	-	17,191
합계	18,288,608	(8,238,873)	(2,832,883)	250,661	7,467,513

<전기말>

(단위 : 천원)

구분	취득원가	상각누계액	장부금액
건물	20,499,603	(7,828,464)	12,671,139
차량운반구	558,043	(275,820)	282,223
기타	55,011	(24,068)	30,943
합계	21,112,657	(8,128,352)	12,984,305

(2) 당기 및 전기 중 손익으로 인식된 금액은 다음과 같습니다.

(단위 : 천원)

구분	당기	전기
사용권자산 감가상각비	(3,901,749)	(3,987,369)
사용권자산 손상차손	(2,832,883)	-
리스부채 이자비용	(1,127,874)	(1,449,993)
단기리스 관련 비용	(15,170)	(51,634)
소액자산리스 관련 비용	(462,692)	(103,342)
합계	(5,507,485)	(5,592,338)

(3) 당기 및 전기 사용권자산 및 리스부채 변동내역은 다음과 같습니다.

<당기>

(단위 : 천원)

구분	기초	취득	상각비	감소	대체	손상(주1)	기타	기말
사용권자산	12,987,724	1,963,784	(3,901,749)	(1,040,372)	250,661	(2,832,883)	40,349	7,467,513

(주1) 당기 CGU 평가로 인해 BK사업부 관련 자산에 대해 손상을 인식하였습니다.

<전기>

(단위 : 천원)

구분	기초	취득	상각비	감소	기타	기말
사용권자산	7,748,436	12,963,075	(3,987,369)	(8,631,287)	4,891,450	12,984,305

<당기>

(단위 : 천원)

구분	기초	취득	이자비용	리스료지급	감소	기타	기말
리스부채	12,752,346	1,775,157	1,127,874	(4,517,752)	(811,489)	40,640	10,366,776

<전기>

(단위 : 천원)

구분	기초	취득	이자비용	이자지급	처분	기타	기말
리스부채	7,624,502	12,152,692	1,449,993	(4,504,795)	(8,791,702)	4,821,656	12,752,346

(4) 리스의 총현금유출액은 당기 4,995,614천원(전기 4,690,516천원) 입니다.

(5) 리스채권

연결회사가 리스제공자인 경우의 리스에 대한 정보는 다음과 같습니다.

(단위 : 천원)

구분	당기말		전기말	
	금융리스채권	금융리스채권의 현재가치	금융리스채권	금융리스채권의 현재가치
1년 이내	204,900	178,537	-	-
1년 초과 5년 이내	285,808	228,742	-	-
합계	490,708	407,278	-	-

## 17. 차입금

(1) 당기말 및 전기말 현재 단기차입금의 내역은 다음과 같습니다.

(단위 : 천원)

구분	차입처	만기	연이자율(%)	금액	
			당기말	당기말	전기말
일반대출	신한은행	2025-02-15	3.89%	13,000,000	3,000,000
		2025-02-21	4.26%	500,000	-
일반대출	우리은행	2025-06-09	3.83%	9,000,000	9,000,000
일반대출	KEB하나은행	-	-	-	3,000,000
일반대출	KDB산업은행	2025-07-26	3.29%	27,000,000	-
		2025-11-20	3.51%	13,000,000	-
일반대출	NH농협은행	2025-04-01	3.71%	900,000	900,000
합계				63,400,000	15,900,000

(2) 당기말 및 전기말 현재 장기차입금의 내역은 다음과 같습니다.

(단위 : 천원)

구분	차입처	만기	연이자율(%)	금액	
			당기말	당기말	전기말
운영자금	KDB산업은행	-	-	-	63,000,000
운영자금	국민은행	2026-04-08	3.98%	6,800,000	10,000,000
		2026-07-24	3.36%	10,000,000	-
합계				16,800,000	73,000,000
차감: 유동성장기부채				-	(60,000,000)
장기차입금 잔액				16,800,000	13,000,000

(3) 담보제공내역

당기말 현재 장기 및 단기차입금의 상환과 관련하여 금융기관에 토지 및 건물, 기계장치의 일부가 담보로 제공되어 있습니다.

(단위:USD, JPY, DEM, 천원)

담보제공자산	통화	담보설정금액	관련 계정과목	관련금액	담보권자
토지	KRW	6,100,000	유형자산 (주석13)	9,000,000	우리은행
건물	KRW	6,000,000		-	KEB하나은행
건물	KRW	24,000,000		16,800,000	국민은행
토지	KRW	12,400,000		13,000,000	신한은행
건물					
기계장치 등					
토지	KRW	56,330,000		40,000,000	KDB산업은행
	USD	5,047,000			

건물	JPY	1,378,000,000			
	DEM	3,504,000			

한편, 연결회사는 화재보험 및 건물, 기계장치 보험에 가입하고 있으며, 보험부보액은 KDB산업은행 외 2개 은행에 의해 15,295,443천원 질권설정되어 있습니다.

(4) 상환전환우선주부채

1) 연결회사가 당기말 현재 발행한 상환전환우선주의 세부내역은 다음과 같습니다.

구분	내용
주식유형	상환전환우선주
발행일	2024-11-30
발행주식수	1,628 주
발행가액	2,699,224,000 원
의결권	우선주 1주당 1개의 의결권
배당조건	참가적 비누적적 우선주로서 발행가격 기준 연 1.0%에 해당하는 금액을 우선 배당받게 되고, 보통주의 배당률이 우선주의 배당률을 초과할 경우 초과분에 대하여 보통주식과 동일한 배당률로 참가하여 배당
전환기간	발행일로부터 10년이 되는날까지
전환조건	우선주 1주에 대하여 보통주 1주 교부 단, 전환가격을 하회하는 발행가격으로 유상증자 또는 주식관련사채 발행, IPO 공모단가 70%에 해당하는 금액이 전환가격을 하회 등의 경우 전환비율 조정가능
상환청구기간	발행일로부터 5년이 경과한날부터 존속기간 만료일까지
상환조건	우선주식의 인수단가와 동 금액에 대하여 발행일로부터 상환일까지 연복리 8%를 적용하여 산출한 이자 금액의 합계액에서 상환일까지 지급된 배당금을 차감한 금액을 상환

2) 당기말 및 전기말 현재 행사가격이 조정되는 조건으로 인해 부채로 분류된 금융부채의 장부금액은 다음과 같습니다.

(단위 : 천원)

장/단기구분	구분	취득시 장부금액	당기말	전기말
비유동성	상환전환우선주	2,699,224	2,716,218	-

연결회사는 상환전환우선주 주계약의 가치를 상각후원가측정 금융부채로, 상환권 및 전환권의 가치는 당기손익-공정가치측정 금융부채로 분류하였습니다.

3) 당기 중 상환전환우선주와 관련한 부채의 변동내역은 다음과 같습니다.

(단위 : 천원)

구분	당기	
	상환전환우선주부채	비유동파생상품부채
기초	-	-
발행	871,842	1,827,382
상각	15,482	-
평가	-	1,512
기말	887,324	1,828,894

## 18. 총당부채

(1) 보고기간말 현재 총당부채의 내역은 다음과 같습니다.

(단위 : 천원)

구분	당기말		전기말	
	유동	비유동	유동	비유동
판매보증총당부채(주1)	1,782,610	834,348	1,921,541	605,572
복구총당부채(주2)	-	484,947	-	378,860
합계	1,782,610	1,319,295	1,921,541	984,432

(주1) 연결회사는 판매한 제품, 상품에 대한 교환환불, 품질보증 등으로 인하여 향후 부담할 것으로 예상되는 비용을 과거 경험을 등을 기초로 추정하여 매출시점에 판매보증총당부채로 설정하고 있습니다.

(주2) 복구총당부채는 보고기간말 현재 임차점포의 미래 예상 복구비용의 최선의 추정치를 적절한 할인율로 할인한 현재가치입니다.

(2) 당기 및 전기 총당부채의 변동내역은 다음과 같습니다.

<당기>

(단위 : 천원)

구분	기초	설정	환입	기말
유동:				
판매보증총당부채	1,921,541	-	(138,931)	1,782,610
비유동:				
판매보증총당부채	605,572	228,777	-	834,348
복구총당부채	378,860	106,087	-	484,947
합계	2,905,973	334,864	(138,931)	3,101,905

<전기>

(단위 : 천원)

구분	기초	설정	환입	대체	연결변동	기말
유동:						
판매보증총당부채	2,635,215	-	(108,102)	(605,572)	-	1,921,541
비유동:						
판매보증총당부채	-	-	-	605,572	-	605,572
복구총당부채	219,958	60,669	(22,394)	-	120,627	378,860
합계	2,855,173	60,669	(130,496)	-	120,627	2,905,973

## 19. 퇴직급여제도

연결회사는 종업원들을 위하여 확정급여형퇴직급여제도를 운영하고 있습니다. 동 제도하에서 종업원들은 퇴직시점에 제공한 근무용역기간에 최종 3개월 평균급여를 적용하여 일시불급여를 수령받고 있습니다. 연결회사는 동 제도로 투자위험, 이자율위험 및 임금위험 등에 노출되어 있습니다.

가장 최근의 사외적립자산과 확정급여채무의 보험수리적 평가는 KDB산업은행에 의하여 2025년 2월 25일에 수행되었습니다. 확정급여채무의 현재가치관련 당기근무원가 및 과거근무원가는 예측단위적립방식을 사용하여 측정되었습니다.

연결회사는 당기 말 현재 확정기여형 퇴직급여제도를 운영하고 있습니다. 연결회사의 의무는 별개의 기금에 고정 기여금을 납부하는 것이며, 종업원이 향후 지급받을 퇴직급여액은 기금 등에 납부한 기여금과 그 기여금에서 발생하는 투자수익에 따라 결정됩니다.

(1) 당기말 및 전기말 현재 보험수리적평가를 위하여 사용된 주요 추정은 다음과 같습니다.

(단위 : %)

구분	당기말	전기말
할인율	3.82	4.38
기대임금상승률	4.30	4.30

(2) 당기말 및 전기말 현재 퇴직급여채무와 관련하여 재무상태표 상 구성항목은 다음과 같습니다.

(단위 : 천원)

구분	당기말	전기말
기금이 적립된 제도에서 발생한 확정급여채무의 현재가치	37,120,965	32,412,176
사외적립자산의 공정가치(주1)	(23,054,834)	(19,986,123)
확정급여채무에서 발생한 순부채	14,066,132	12,426,053

(주1) 사외적립자산의 공정가치에는 국민연금전환금 11,248천원(전기: 11,248천원)이 포함된 금액입니다.

(3) 당기 및 전기 중 순확정급여부채의 변동내역은 다음과 같습니다.

<당기>

(단위 : 천원)

구분	확정급여채무 현재가치	사외적립자산	순확정급여부채(자산)
기초	32,412,176	(19,986,123)	12,426,053
당기손익으로 인식되는 금액			
당기근무원가	3,603,104	-	3,603,104
과거근무원가	3,259,952	-	3,259,952
이자비용(이자수익)	1,365,235	(840,359)	524,876
소계	8,228,291	(840,359)	7,387,933

기타포괄손익으로 인식되는 재측정요소			
경험조정으로 인해 발생한 보험수리적손익	409,561	-	409,561
재무적가정의 변동에서 발생하는 보험수리적손익	1,198,905	-	1,198,905
인구통계적가정의 변동에서 발생하는 보험수리적손익	(199,587)	-	(199,587)
사외적립자산의 수익(위의 이자에 포함된 금액 제외)	-	125,231	125,231
소계	1,408,879	125,231	1,534,110
기업이 납부한 기여금	-	(4,800,000)	(4,800,000)
연결회사에서 지급한 금액	(4,928,382)	-	(4,928,382)
제도에서 지급한 금액	-	2,446,416	2,446,416
소계	(4,928,382)	(2,353,584)	(7,281,966)
기말	37,120,965	(23,054,834)	14,066,131

<전기>

(단위 : 천원)

구분	확정급여채무 현재가치	사외적립자산	순확정급여부채(자산)
기초	30,480,954	(17,872,365)	12,608,589
당기손익으로 인식되는 금액			
당기근무원가	3,456,369	-	3,456,369
이자비용(이자수익)	1,542,928	(904,993)	637,935
소계	4,999,297	(904,993)	4,094,304
기타포괄손익으로 인식되는 재측정요소			
경험조정으로 인해 발생한 보험수리적손익	(1,469,195)	-	(1,469,195)
재무적가정의 변동에서 발생하는 보험수리적손익	2,033,170	-	2,033,170
사외적립자산의 수익(위의 이자에 포함된 금액 제외)	-	272,183	272,183
소계	563,975	272,183	836,158
기업이 납부한 기여금	-	(3,600,000)	(3,600,000)
연결회사에서 지급한 금액	(3,632,050)	-	(3,632,050)
제도에서 지급한 금액	-	2,119,052	2,119,052
소계	(3,632,050)	(1,480,948)	(5,112,998)
기말	32,412,176	(19,986,123)	12,426,053

한편, 당기손익으로 인식된 금액은 포괄손익계산서의 종업원급여에 포함되어 있습니다. 당기 인식액 중 4,896백만원(전기: 2,601백만원)은 포괄손익계산서의 매출원가에 포함되어 있으며, 나머지 금액은 판매비 및 관리비에 포함되어 있습니다.

(4) 당기말 및 전기말 현재 사외적립자산의 공정가치 내역은 다음과 같습니다.

(단위 : 천원)

구분	당기말		전기말	
	비공시가격	구성비(%)	비공시가격	구성비(%)
현금성자산	23,043,586	99.95	19,974,875	99.94
국민연금전환금	11,248	0.05	11,248	0.06
계	23,054,834	100.00	19,986,123	100.00

당기 중 사외적립자산의 실제 수익은 715,127천원(전기: 632,810천원)입니다.

(5) 연결회사는 종업원을 위하여 부분적으로 확정기여형제도를 운영하고 있습니다. 당기 중 연결회사가 확정기여형제도에 따라 인식한 비용은 1,621백만원 (전기: 169백만원)입니다.

(6) 주요 가정의 변동에 따른 당기와 전기 확정급여채무의 민감도 분석은 다음과 같습니다.

구분	확정급여 채무에 대한 영향		
	가정의 변동폭	가정의 증가	가정의 감소
임금상승율	±1%	6.47% 증가	5.92% 감소
할인율	±1%	5.89 % 감소	6.56% 증가

상기의 민감도 분석은 다른 가정은 일정하다는 가정하에 산정되었으나, 실무적으로는 여러 가정이 서로 관련되어 변동됩니다. 주요 보험수리적가정의 변동에 대한 확정급여채무의 민감도는 재무상태표에 인식된 확정급여채무 산정시 사용한 예측단위접근법과 동일한 방법을 사용하여 산정되었습니다. 민감도분석에 사용된 방법 및 가정은 전기와 동일합니다.

(7) 미래현금흐름에 대한 확정급여제도의 영향

연결회사는 기금의 적립수준을 매년 검토하고, 기금에 결손이 발생하는 경우 이를 보전하는 정책을 보유하고 있습니다. 2025년 회계연도의 예상 기여금은 1,150백만원입니다. 확정급여채무의 가중평균만기는 6.46년(전기 6.57년)입니다.

당기말 현재 할인되지 않은 연금 급여지급액의 만기 분석은 아래와 같습니다.

(단위 : 천원)

구분	1년미만	1년~2년미만	2~5년미만	5년이상	합계
급여지급액	2,650,572	4,094,493	11,315,857	30,076,325	48,137,246

## 20. 기타부채

당기말 및 전기말 현재 기타부채의 내역은 다음과 같습니다.

(단위 : 천원)

구분	계정과목	당기말	전기말
기타유동부채	선수금	4,512,379	4,457,088
	예수금	804,421	688,087
	선수수익	944,984	299,932
	부가세예수금	2,267,707	2,539,906
	소계	8,529,490	7,985,013
기타비유동부채	장기미지급비용	1,886,604	1,378,539
합계		10,416,094	9,363,552

## 21. 파생상품

(1) 당기말 현재 연결회사가 보유하고 있는 파생상품 자산 내역은 없습니다.

(2) 당기말 및 전기말 연결회사의 파생상품부채 내역은 다음과 같습니다.

(단위 : 천원)

파생상품 종류	당기말	전기말
콜옵션(주1)	6,945	6,945

(주1) 회사는 종속기업인 파인우드리빙의 임원에게 파인우드캐피탈 주식 7,334주를 주당 85,000원에 매입할 수 있는 콜옵션을 부여하였습니다.

(3) 당기 및 전기 파생상품 평가손익의 내역은 다음과 같습니다.

(단위: 천원)

구분	당기	전기
이자율스왑	-	(88,394)
콜옵션	-	220,088
합계	-	131,694

## 22. 자본금

당기말 현재 연결회사의 자본금과 관련된 사항은 다음과 같습니다.

(단위: 천원)

주식의 종류	발행예정주식수	총발행주식수	주당 액면가액(원)	자본금	주식발행초과금
보통주	50,000,000주	16,672,240주	1,000	16,672,240	11,286,037

### 23. 기타불입자본

당기말 및 전기말 현재 기타불입자본의 구성내역은 다음과 같습니다.

(단위 : 천원)

계정과목	당기말	전기말
주식발행초과금	11,286,037	11,286,037
기타자본잉여금	1,522,309	1,522,309
합계	12,808,346	12,808,346

## 24. 이익잉여금과 배당금

(1) 당기말 및 전기말 현재 이익잉여금의 구성내역은 다음과 같습니다.

(단위 : 천원)

계정과목	당기말	전기말
법정적립금		
이익준비금(주1)	4,484,675	4,301,280
임의적립금		
기업합리화적립금	821,658	821,658
재무구조개선적립금	1,810,711	1,810,711
별도적립금	113,903,235	113,903,235
미처분이익잉여금	4,311,494	2,224,445
합계	125,331,773	123,061,329

상법상 연결회사는 자본금의 50%에 달할 때까지 매결산기에 금전에 의한 이익배당액의 (주1) 10% 이상을 이익준비금으로 적립하여야 합니다. 동 이익준비금은 현금으로 배당할수 없으며, 주주총회의 결의에 의하여 이월결손금의 보전과 자본전입에만 사용될 수 있습니다.

(2) 당기 및 전기 중 이익잉여금의 변동내역은 다음과 같습니다.

(단위 : 천원)

구분	당기	전기
기초잔액	123,061,329	129,872,778
지배기업의 소유주지분	5,361,106	(4,647,504)
현금배당	(1,833,946)	(1,833,946)
확정급여제도의 재측정요소	(1,213,481)	370,815
기타포괄손익-공정가치측정 금융자산의 처분손익	-	(661,401)
지분법이익잉여금변동	(43,235)	(39,413)
기말잔액	125,331,773	123,061,329

(3) 당기 및 전기 중 배당금 지급내역은 다음과 같습니다.

(단위 : 주, 천원)

주식의 종류	당기	전기
총발행주식수	16,672,240	16,672,240
배당주식수	16,672,240	16,672,240
(X)주당배당금	150 원	110 원
총배당액	2,500,836	1,833,946

25. 기타자본구성요소

(1) 당기말 및 전기말 현재 기타자본구성요소의 구성내역은 다음과 같습니다.

(단위 : 천원)

구분	당기말	전기말
기타포괄손익-공정가치측정지분상품 평가손익	(541,833)	893,061
지분법자본변동	77,189	77,188
합계	(464,644)	970,249

(2) 당기 및 전기 중 기타자본구성요소의 변동내역은 다음과 같습니다.

(단위 : 천원)

구분	당기	전기
기초	970,249	(290,451)
기타포괄손익-공정가치측정지분상품 평가손익	(1,434,894)	1,664,261
기타포괄손익-공정가치측정지분상품 처분이익 재분류	-	(370,815)
지분법자본변동	-	(32,746)
기말	(464,644)	970,249

## 26. 영업이익

(1) 연결회사는 아래와 같은 주요사업계열에서 고객과의 계약을 통해 기간에 걸쳐 혹은 한 시점에 재화와 용역을 이전함으로써 수익을 얻고 있습니다. 주요사업계열의 구분은 기업회계기준서 제1108호에 따라 보고부문별 수익공시정보와 일관됩니다.

(단위 : 천원)

구분	당기	전기
한 시점에 인식하는 수익		
재화의 판매 - 상품	176,856,583	165,510,054
재화의 판매 - 제품	90,518,245	82,675,103
한 시점에 인식하는 수익 소계	267,374,828	248,185,157
기간에 걸쳐 인식하는 수익		
용역매출	13,679,756	18,095,776
기간에 걸쳐 인식하는 수익 소계	13,679,756	18,095,776
합계	281,054,584	266,280,933

연결회사의 매출은 대부분 국내에서 발생하고 있으며, 매출의 10% 이상을 차지 하는 단일 고객은 없습니다.

(2) 당기말 및 전기말 연결회사가 고객과의 계약과 관련하여 인식한 부채는 다음과 같습니다

.

(단위 : 천원)

구분	당기말	전기말
시공용역	2,472	-
서비스용역	883,983	231,130
미인도청구매출	2,747,587	2,266,562
합계	3,634,042	2,497,692

계약부채는 연결채무제표상 선수수익에 계상되어 있으며, 이월된 계약부채 2,498백만원 중 2,492백만원을 당기에 매출로 인식하였습니다.

(3) 당기 및 전기 중 연결회사의 판매비와관리비의 구성내역은 다음과 같습니다.

(단위 : 천원)

구분	당기	전기
판매비:	9,478,101	7,765,148
광고선전비	2,005,437	1,933,236
건본비	163,334	84,557
운반비	4,830,388	3,371,895
포장비	-	1,777
AS비용	1,808,992	1,697,233
시장개척비	149,055	10,875
수출부대비	80,734	92,997
판매수수료	440,161	572,578
관리비:	47,917,768	45,132,134
급여	19,857,020	17,054,842
퇴직급여	4,112,922	1,760,336
복리후생비	2,383,456	2,225,782
지급임차료	210,781	39,690
접대비	230,599	301,239
감가상각비	5,308,700	5,364,702
세금과공과	1,075,753	982,442
무형자산상각비	1,179,108	1,260,147
여비교통비	565,558	405,917
지급수수료	9,520,586	12,107,446
소모품비	879,347	894,652
수선비	52,956	30,142
보험료	418,879	457,265
차량비	529,591	600,245
통신비	177,807	157,820
도서인쇄비	121,765	99,749
대손상각비(환입)	(31,671)	126,293
교육훈련비	57,646	18,458
수도광열비	319,341	217,810
건물관리비	107,324	63,539
주식보상비용	-	12,875
잡비	9	86
경상연구개발비	840,291	950,657
판매비 및 관리비 합계	57,395,869	52,897,282



(4) 당기 및 전기 중 발생한 비용의 성격별로 분류한 내역은 다음과 같습니다.

(단위 : 천원)

계정과목	당기	전기
재고자산의 변동	(4,170,226)	10,499,353
원재료와 상품의 매입액	149,499,468	131,312,885
종업원급여	51,435,565	44,689,668
감가상각비와 무형자산상각비	10,293,859	10,305,781
지급수수료	26,278,981	15,819,787
광고선전비	2,016,591	1,945,544
운반비	4,971,194	3,487,595
기타비용	30,632,459	44,161,250
매출원가 및 판매관리비 합계	270,957,891	262,221,862

27. 금융수익, 금융비용

당기 및 전기 중 금융손익 내역은 다음과 같습니다.

(단위 : 천원)

구분	당기	전기
금융수익:		
이자수익	1,482,582	886,544
배당금수익	250,901	162,229
파생상품평가이익	-	220,088
외환차익	-	2,174
합계	1,733,483	1,271,035
금융비용:		
이자비용	4,798,667	5,504,647
외환차손	-	11,247
파생상품평가손실	1,512	88,394
합계	4,800,179	5,604,288

28. 기타영업외손익

당기 및 전기 중 기타영업외손익 내역은 다음과 같습니다.

(단위 : 천원)

구분	당기	전기
기타영업외수익:		
외환차익	245,370	74,689
외화환산이익	149,132	336,479
기타의대손상각환입	800	479
유형자산처분이익	302,352	120,879
임대료	4,000	4,380
보험수익	5,240	76
리스료수익	343,481	340,082
잡이익	313,832	833,620
합계	1,364,207	1,710,684
기타영업외비용:		
외환차손	187,866	87,545
외화환산손실	123,457	269,345
기타의대손상각비	3,576	342
유형자산처분손실	95,043	13,202
유형자산폐기손실	63,815	17,080
유형자산손상차손	660,423	-
사용권자산손상차손	2,832,883	-
무형자산손상차손	76,094	3,803,610
기부금	14,050	10,650
잡손실	91,927	63,883
합계	4,149,134	4,265,657

29. 법인세비용

(1) 당기 및 전기 중 법인세비용 구성내역은 다음과 같습니다.

(단위 : 천원)

구분	당기	전기
법인세부담액	2,145,598	174,671
일시적차이로 인한 이연법인세 변동액	(2,563,989)	163,135
자본에 직접 반영된 법인세비용	711,183	(140,121)
법인세비용	292,792	197,685

(2) 당기 및 전기 중 법인세비용차감전순이익과 법인세비용간의 관계는 다음과 같습니다.

(단위 : 천원)

내역	당기	전기
법인세비용차감전순이익	6,001,950	(5,349,953)
적용세율에 따른 세부담액	1,254,408	(1,428,691)
조정사항		
- 비공제수익 및 비용	39,049	45,715
- 세액공제 등	(149,490)	(164,898)
- 미인식이연법인세효과	(1,254,167)	1,838,571
- 기타(세율차이 등)	402,992	(93,012)
소계	(961,616)	1,626,376
법인세비용	292,792	197,685
유효세율(*)	4.9%	-

(\*) 법인세비용차감전순손실이 발생하여 유효세율을 산정하지 않았습니다.

(3) 당기 및 전기 중 이연법인세자산(부채)의 변동내역은 다음과 같습니다.

<당기>

(단위 : 천원)

구분	차감할(가산할)일시적차이			이연법인세자산(부채)		
	기초	증감	기말	기초	증감	기말
퇴직급여충당부채	32,412,176	4,708,789	37,120,965	6,774,145	984,137	7,758,282
퇴직보험예치금	(19,986,123)	(3,068,711)	(23,054,834)	(4,177,100)	(641,361)	(4,818,460)
유형자산	1,029,901	(290)	1,029,611	215,250	(61)	215,189
미수수익	(142,973)	(37,042)	(180,015)	(29,882)	(7,740)	(37,623)
유형자산평가	(125,713,953)	660,423	(125,053,530)	(26,274,216)	138,028	(26,136,188)
무형자산평가	-	76,094	76,094	-	15,904	15,904
사용권자산평가	-	2,832,883	2,832,883	-	592,073	592,073
매출채권	4,399,406	(69,007)	4,330,399	919,476	(14,422)	905,053
재고자산	4,196,078	(428,886)	3,767,191	876,980	(89,637)	787,343
판매보증충당부채	2,527,112	89,846	2,616,958	528,166	18,778	546,944
외회환산손익	(67,134)	41,459	(25,675)	(14,031)	8,665	(5,366)
금융상품평가	(45,659)	1,814,025	1,768,366	(9,543)	379,131	369,588
종속/관계기업투자주식	8,259,100	(5,369,984)	2,889,115	1,726,152	(1,122,327)	603,825
이월결손금	26,100,837	(6,430,161)	19,670,676	5,455,075	(827,931)	4,627,144
미지급연월차	831,435	805,149	1,636,585	173,770	168,276	342,046
기타장기급여	1,106,705	1,995,342	3,102,047	231,301	417,027	648,328
사용권자산	(9,259,044)	1,482,563	(7,776,480)	(1,935,140)	309,856	(1,625,284)
리스부채	8,873,337	(1,330,564)	7,542,773	1,854,527	(278,088)	1,576,439
복구충당부채	91,811	43,906	135,717	19,189	9,176	28,365
국고보조금	95,171	157,181	252,352	19,891	32,851	52,742
임차보증금 평가	706,942	(117,678)	589,264	147,751	(24,595)	123,156
기타	320,803	(516,268)	(195,465)	67,050	(107,901)	(40,851)
기타(연결조정)	(4,285,461)	519,891	(3,765,570)	(895,661)	108,657	(787,004)
합계	(68,549,531)	(2,141,041)	(70,690,573)	(14,326,850)	68,495	(14,258,354)
이연법인세 실현가능성 평가				(7,690,699)	2,495,494	(5,195,205)
차감 계				(22,017,549)	2,563,989	(19,453,559)

구분	차감할(가산할)일시적차이				이연법인세자산(부채)			
	기초	연결범위	증감	기말	기초	연결범위	증감	기말
퇴직급여충당부채	30,480,954	-	1,931,222	32,412,176	6,370,519	-	403,626	6,774,145
퇴직보험예치금	(17,872,365)	-	(2,113,758)	(19,986,123)	(3,735,324)	-	(441,776)	(4,177,100)
유형자산	1,029,539	652	(290)	1,029,901	215,174	137	(61)	215,250
미수수익	(12,232)	(17,017)	(113,725)	(142,973)	(2,556)	(3,574)	(23,752)	(29,882)
유형자산평가	(125,713,953)	-	-	(125,713,953)	(26,274,216)	-	-	(26,274,216)
매출채권	4,292,888	8,618	97,900	4,399,406	897,214	1,810	20,452	919,476
재고자산	4,166,261	-	29,817	4,196,078	870,748	-	6,232	876,980
판매보증충당부채	2,635,215	-	(108,102)	2,527,112	550,760	-	(22,594)	528,166
외회환산손익	24,042	-	(91,176)	(67,134)	5,025	-	(19,056)	(14,031)
금융상품평가	1,589,546	-	(1,635,204)	(45,659)	332,215	-	(341,758)	(9,543)
종속/관계기업투자주식	417,535	-	7,841,565	8,259,100	87,265	-	1,638,887	1,726,152
이월결손금	25,611,027	2,357,909	(1,868,099)	26,100,837	5,352,705	498,096	(395,726)	5,455,075
미지급연월차	897,076	-	(65,641)	831,435	187,489	-	(13,719)	173,770
기타장기급여	905,323	-	201,382	1,106,705	189,213	-	42,088	231,301
사용권자산	(7,748,436)	-	(1,510,608)	(9,259,044)	(1,619,423)	-	(315,717)	(1,935,140)
리스부채	7,624,502	-	1,248,835	8,873,337	1,593,521	-	261,006	1,854,527
복구충당부채	62,013	-	29,798	91,811	12,961	-	6,228	19,189
국고보조금	88,161	-	7,010	95,171	18,426	-	1,465	19,891
임차보증금 평가	607,907	-	99,035	706,942	127,052	-	20,699	147,751
기타	22,343	106,278	192,182	320,803	4,670	22,319	40,061	67,050
기타(연결조정)	3,622	(4,679,000)	389,917	(4,285,461)	757	(977,911)	81,493	(895,661)
합계	(70,889,032)	(2,222,560)	4,562,060	(68,549,531)	(14,815,805)	(459,123)	948,078	(14,326,850)
이연법인세 실현가능성 평가					(6,063,634)	(515,853)	(1,111,212)	(7,690,699)
차감 계					(20,879,439)	(974,976)	(163,134)	(22,017,549)

(4) 당기 및 전기 중 자본에 직접 가감된 이연법인세의 내역은 다음과 같습니다.

구분	당기		전기	
	일시적차이	법인세효과	일시적차이	법인세효과
기타포괄손익-공정가치측정금융상품 평가손익	(1,814,025)	379,131	1,635,204	(235,967)
지분법이익잉여금	(54,656)	11,423	(49,826)	10,414
지분법자본변동	-	-	(41,398)	8,652
확정급여제도의 재측정요소	(1,534,110)	320,629	(836,158)	174,757
기타포괄손익-공정가치측정금융상품 처분손익	-	-	468,792	(97,978)
합계	(3,402,791)	711,183	1,176,614	(140,122)

(5) 이연법인세자산과 부채의 회수 및 결제 시기는 다음과 같습니다.

(단위 : 천원)

	당기말	전기말
이연법인세자산		
12개월 후에 회수될 이연법인세자산	14,269,890	11,882,450
12개월 이내에 회수될 이연법인세자산	342,046	173,770
소계	14,611,936	12,056,219
이연법인세부채		
12개월 후에 결제될 이연법인세부채	(34,030,526)	(34,047,606)
12개월 이내에 결제될 이연법인세부채	(34,970)	(26,163)
소계	(34,065,496)	(34,073,769)
이연법인세자산(부채) 순액	(19,453,560)	(22,017,550)

(6) 당기말 및 전기말 현재 이연법인세자산으로 인식되지 않은 차감할 일시적차이, 세무상결손금의 내역은 다음과 같습니다.

(단위 : 천원)

구분	당기말	전기말
차감할일시적차이(주1)	4,632,816	10,633,613
이월결손금(주2)	19,670,676	18,069,144
합계	24,303,492	28,702,757

(주1) 지분법 적용으로 인한 일시적 차이로 구성되어 있습니다.

(주2) 당기말 현재 연결회사의 이월결손금의 최장만기는 2039년 입니다.

### 30. 주당손익

(1) 당기 및 전기의 기본주당손익의 내역은 다음과 같습니다.

(단위 : 천원)

구분	당기	전기
지배회사지분 당기순이익(A)	5,361,106	(4,647,504)
가중평균보통유통주식수(B) (주1)	16,672,240주	16,672,240주
기본주당이익(A/B)	322원	(279)원

(주1) 당기 및 전기 중 유통보통주식수의 변동은 없습니다.

(2) 회사가 보유하고 있는 희석성 잠재적보통주는 없으므로, 당기 및 전기의 기본주당이익과 희석주당이익은 동일합니다.

### 31. 우발부채 및 약정사항

(1) 당기말 및 전기말 현재 연결회사가 체결하고 있는 약정내역은 다음과 같습니다.

(단위 : 천원, 천USD)

구분	통화	당기말		전기말	
		약정한도	거래은행	약정한도	거래은행
당좌차월	KRW	3,500,000	신한은행 외 1개	3,500,000	신한은행 외 1개
일반대출	KRW	82,200,000	산업은행 외 4개	8,000,000	산업은행 외 2개
연지급 수입한도 약정	USD	1,350	우리은행	1,350	우리은행
기한부 수입한도 약정	USD	1,000	신한은행	1,000	신한은행
일람불 수입한도 약정	USD	6,500	신한은행 외 1개	6,500	신한은행 외 1개
전자방식 외상매출채권 담보대출	KRW	18,300,000	신한은행 외 3개	18,300,000	신한은행 외 3개
보증	KRW	6,059,126	전문건설공제조합	6,059,126	전문건설공제조합
신용운영자금	KRW	40,432		40,432	
담보운영자금	KRW	168,000		58,800	
어음할인	KRW	56,000		56,000	
특별한도	KRW	11,200		11,200	

(2) 당기말 현재 연결회사가 제공받고 있는 보증내역은 다음과 같습니다.

(단위 : 천원)

제공처	구분	당기말	전기말
		지급보증금액	지급보증금액
서울보증보험	이행(하자)보증보험	4,758,921	4,613,660
	이행(계약)보증보험	2,334,630	2,022,229
	이행(지급)보증보험	1,448,515	1,314,400
	공탁보증보험	11,650	2,100
	인허가보증보험	2,010,668	-

(3) 공급자금융약정 부채

공급자금융약정은 하나 이상의 금융기관 등이 연결회사가 공급자에게 지급하여야 할 금액을 지급하고, 연결회사는 공급자가 지급받은 이후에 해당 약정의 조건에 따라 금융기관 등에 지급하는 것이 특징입니다. 이러한 약정은 관련 송장의 지급기한보다 연결회사에 연장된 지급 기한을 제공하거나, 연결회사의 공급자가 대금을 조기에 수취하게 합니다.

연결회사는 여러 금융기관들과 공급자금융약정을 체결하였으며, 이 약정에 따라 은행은 공급자로부터 특정 매출채권에 대한 권리를 취득합니다. 은행이 취득한 매입채무는 해당 공급자로부터 받은 크레딧과 더 이상 상계할 수 없습니다.

지급기한 범위	당기말	전기말
공급자금융약정 부채	송장발행일 후 30~90일	송장발행일 후 30~90일
공급자금융약정의 일부가 아닌 매입채무(동일 사업)	송장발행일 후 30~90일	송장발행일 후 30~90일

공급자금융약정 부채의 장부금액은 다음과 같습니다.

(단위 : 천원)

구분	당기말	전기말
공급자금융약정 부채	6,267,244	5,011,465
금융기관이 공급자에게 대금을 지급한 공급자금융약정 부채	2,722,219	1,607,210

공급자금융약정 부채에 영향을 미칠 중요한 사업결합이나 환율 차이는 없었습니다. 당기와 전기에 각각 6,267백만원과 5,011백만원이 매입채무에서 공급자금융약정 부채로의 비현금 변동이 있었습니다. 공급자금융약정 부채는 단기성으로 장부금액이 공정 가치의 합리적인 근사치로 간주됩니다.

#### (4) 유의적인 판단-공급자금융약정

연결회사는 공급자 금융약정을 체결하여 전략적 공급자의 현금흐름을 지원하기로 합의하였습니다. 약정에 따라 은행은 공급자의 특정 매출채권에 대한 권리를 취득합니다. 이 취득 후에 연결회사는 공급자에게 조기에 직접 대금을 지급할 수 없으며, 해당 채무를 공급자로부터 수령한 채권과 상계할 수 없습니다. 그러나 연결회사는 매입채무의 조건이 실질적으로 변동되지 않았으므로 연결채무상대표의 매입채무와 기타채무에 관련금액을 계속 표시하는 것이 적절하다고 판단하였습니다.

(5) 당기말 현재 연결회사는 종속기업인 (주)파인우드리빙의 외부투자자와 체결한 투자계약 등에서 투자자의 공동매도권 등 조건에 대해 약정하고 있습니다.

(6) 당기말 현재 연결회사가 피고로 소송중인 사건은 1건으로 소송가액 2백만원입니다. 당기말 현재 소송의 결과는 예측할 수 없습니다.

### 32. 특수관계자와의 주요 거래

(1) 당기말 및 전기말 현재 연결회사와 특수관계에 있는 회사의 내역은 다음과 같습니다.

구분	당기말	전기말	업종
관계기업	대림바토스(주)	대림바토스(주)	조립식 육식제품의 생산 및 판매
	파인우드캐피탈(유)	파인우드캐피탈(유)	경영자문 및 지원
기타특수관계자	이수인(주)	이수인(주)	저장용 및 위생용 플라스틱 제조 및 판매

(2) 당기 및 전기 중 특수관계자와의 주요 거래내역은 다음과 같습니다.

<당기>

(단위 : 천원)

구분	회사의 명칭	매출	기타수익(주1)	매입	기타매입(주2)	유형자산 취득
관계기업	대림바토스(주)	1,236,422	513,557	12,464,328	7,126	-
기타특수관계자	이수인(주)	4,750	-	13,620,239	-	19,000

(주1) 이자수익, 리스료수익으로 구성되어 있습니다.

(주2) 수수료비용 등으로 구성되어 있습니다.

<전기>

(단위 : 천원)

구분	회사의 명칭	매출	기타수익(주1)	매입	기타매입(주2)	자본 거래
관계기업	대림바토스(주)	1,001,503	500,183	14,421,197	4,117	-
	파인우드캐피탈(유)	-	-	-	-	553,738
기타특수관계자	이수인(주)	13,310	-	12,646,140	69,771	-

(주1) 이자수익, 리스료수익으로 구성되어 있습니다.

(주2) 수수료비용 등으로 구성되어 있습니다.

(3) 당기 및 전기 중 특수관계자와의 자금 거래는 다음과 같습니다.

<당기>

(단위 : 천원)

구분	회사의 명칭	현금배당	상환전환우선주의 발행
관계기업	파인우드캐피탈(유)	29,231	500,716

<전기>

(단위 : 천원)

구분	회사명	현금배당
관계기업	파인우드캐피탈(유)	29,231

(4) 당기말 및 전기말 현재 특수관계자에 대한 채권, 채무의 내역은 다음과 같습니다.

<당기말>

(단위 : 천원)

구분	회사명	채권	채무

		매출채권	기타채권(주1)	매입채무	기타채무(주2)
관계기업	대림바토스(주)	590,743	48,004	1,132,919	466
기타특수관계자	이수인(주)	66	-	2,157,372	-

(주1) 미수금, 미수수익으로 구성되어 있습니다.

(주2) 미지급금, 미지급비용 등으로 구성되어 있습니다.

<전기말>

(단위 : 천원)

구분	회사명	채권		채무	
		매출채권	기타채권(주1)	매입채무	기타채무(주2)
관계기업	대림바토스(주)	341,785	62,131	206,042	104
기타특수관계자	이수인(주)	3,434	-	2,012,482	-

(주1) 미수금, 미수수익으로 구성되어 있습니다.

(주2) 미지급금, 미지급비용 등으로 구성되어 있습니다.

(5) 당기말 현재 연결회사가 특수관계자의 자금조달 등을 위해 제공하고 있는 지급보증 및 담보의 내역은 없으며, 특수관계자로부터 제공받고 있는 담보 및 지급보증은 없습니다.

(6) 당기 및 전기 중 연결회사의 주요경영진에 대한 보상내역은 다음과 같습니다.

(단위 : 천원)

분류	당기	전기
단기종업원급여	2,804,399	2,701,703
퇴직급여	287,710	263,470
합계	3,092,109	2,965,173

### 33. 위험관리

#### (1) 자본위험관리

연결회사의 자본관리 목적은 계속기업으로서 주주 및 이해관계자들에게 이익을 지속적으로 제공할 수 있는 능력을 보호하고 자본비용을 절감하기 위해 최적 자본구조를 유지하는 것입니다. 자본구조의 유지 또는 조정을 위하여 연결회사는 배당을 조정하거나, 주주에 자본금을 반환하며, 부채감소를 위한 신주 발행 및 자산 매각 등을 실시하고 있습니다.

연결회사의 자본구조는 차입금에서 현금및현금성자산을 차감한 순부채와 자본으로 구성되어 있으며, 연결회사의 전반적인 자본위험 관리 정책은 전기와 동일합니다. 한편, 당기말 및 전기말 현재 연결회사가 자본으로 관리하고 있는 항목의 내역은 다음과 같습니다.

(단위 : 천원)

구분	당기말	전기말
차입금 총계	80,200,000	88,900,000
차감: 현금 및 현금성자산	(15,659,083)	(18,434,896)
순차입금	64,540,917	70,465,104
자본 총계	161,824,773	160,641,170
순자본차입금비율	39.8%	43.9%

#### (2) 금융위험관리

연결회사는 금융상품과 관련하여 시장위험(외환위험, 이자율위험, 가격위험), 신용위험, 유동성위험과 같은 다양한 금융위험에 노출되어 있습니다. 연결회사의 위험관리는 연결회사의 재무적 성과에 영향을 미치는 잠재적 위험을 식별하여 연결회사가 허용가능한 수준으로 감소, 제거 및 회피하는 것을 그 목적으로 하고 있습니다. 연결회사의 전반적인 금융위험 관리 전략은 전기와 동일하며 전기말과 비교하여 신용위험에 대한 최대 노출정도, 금융부채의 할인되지 않은 계약상 현금흐름에 유의적인 변동은 없습니다.

##### 1) 환위험

연결회사는 해외 영업 과정에서 다양한 통화를 이용한 거래 등으로 인하여 외화 환포지션이 발생하며, 환포지션이 발생하는 주요 외화로는 USD가 있습니다. 연결회사는 외화로 표시된 채권과 채무 관리 시스템을 통하여 환노출 위험을 주기적으로 평가, 관리 및 보고하고 있습니다.

(단위 : 천원)

구분	자산		부채	
	당기말	전기말	당기말	전기말
USD	72,966	676,905	11,234	125,906
JPY	-	-	-	8,791
EUR	32,566	1,718,035	1,048	16,295

아래의 표는 각 외화에 대한 원화 환율의 10% 변동 시의 민감도를 나타내고 있습니다. 민감도분석은 결제되지 않은 외화표시 화폐성 항목만 포함하여, 보고기간 종료일에 환율이 10% 변동할 경우를 가정하여 외화환산을 조정합니다.

(단위 : 천원)

구분	당기말		전기말	
	10% 증가	10% 감소	10% 증가	10% 감소
USD	6,172	(6,172)	55,100	(55,100)
JPY	-	-	(879)	879
EUR	3,152	(3,152)	170,174	(170,174)

(\*) 법인세효과가 반영되기 전의 자본에 미치는 영향입니다.

## 2) 이자율위험

변동이자율로 발행된 차입금으로 인하여 연결회사는 이자율 위험에 노출되어 있습니다. 연결회사는 내부적으로 이자율 1% 변동을 기준으로 이자율위험을 측정하고 있으며, 상기의 변동비율은 합리적으로 발생가능한 이자율위험에 대한 경영진의 평가를 반영하고 있습니다.

(단위 : 천원)

구분	당기말	전기말
단기차입금	1,400,000	15,900,000
장기차입금	16,800,000	73,000,000
합계	18,200,000	88,900,000

보고기간종료일 현재 변동금리부 차입금과 관련하여 이자율 1% 변동 시 당기손익 및 자본에 미치는 영향은 다음과 같습니다. 이 분석은 환율과 같은 다른 변수는 변동하지 않는다고 가정하며, 전기에도 동일한 방법으로 분석하였습니다.

(단위 : 천원)

구분	당기말		전기말	
	1% 증가	1% 감소	1% 증가	1% 감소
세전순이익 증가(감소)	(182,000)	182,000	(889,000)	889,000
자본의 증가(감소)(*)	(182,000)	182,000	(889,000)	889,000

(\*) 법인세효과가 반영되기 전의 자본에 미치는 영향입니다.

## 3) 주가변동 위험

연결회사는 유동성관리 및 영업상의 필요 등으로 상장 및 비상장주식을 포함하는 지분증권에 투자하고 있습니다. 연결회사는 이를 위하여 하나 이상의 직접적 또는 간접적 투자 수단

을 이용하고 있으며, 당기말과 전기말 현재 노출된 연결회사의 지분증권투자(종속기업 및 관계기업을 제외)의 공정가치는 아래와 같습니다.

(단위 : 천원)

구분	당기말	전기말
기타포괄손익-공정가치 측정금융자산	8,471,232	6,471,445

아래의 표는 주가의 5% 변동시의 민감도를 나타내고 있습니다.

(단위 : 천원)

구분	5% 상승	5% 하락
자본의 증가(감소)(*)	423,562	(423,562)

(\*) 법인세효과가 반영되기 전의 자본에 미치는 영향입니다.

#### 4) 유동성 위험

연결회사는 미사용 차입금한도를 적정수준으로 유지하고 영업자금 수요를 충족시키기 위해 유동성에 대한 예측을 항시 검토하여 차입금 한도나 약정을 위반하는 일이 없도록하고 있습니다. 유동성에 대한 예측시에는 연결회사의 자금조달 계획, 약정 준수, 연결회사 내부의 목표채무비율 및 통화에 대한 제한과 같은 외부 법규나 법률 요구사항이 있는 경우 그러한 요구사항을 고려하고 있습니다.

연결회사의 비파생금융부채를 보고기간말로부터 계약 만기일까지의 잔여기간에 따라 만기별로 구분한 표는 다음과 같습니다. 아래 표에 표시된 현금흐름은 현재가치 할인을하지 않은 금액이며, 이자비용 현금흐름을 포함한 금액입니다.

또한 연결회사는 여러 금융기관들과 공급자금융약정을 체결하였습니다(주석31참조). 이 약정으로 연결회사의 운전자본이 개선되었습니다. 공급자금융약정을 체결한 금융기관은 양호한 채무 상태를 유지하고 있으며, 연결회사는 해당 금융기관에 대한 유의적인 유동성 위험 집중이 없습니다.

<당기말>

(단위 : 천원)

구분	1년 이하	1년에서 2년 이하	2년에서 5년 이하	5년 초과	합계
차입금	65,144,723	17,063,039	-	-	82,207,762
리스부채	4,396,142	3,045,301	3,239,892	2,264,100	12,945,435
매입채무 및 기타지급채무(주1)	36,371,963	-	-	-	36,371,963
전환상환우선주부채 및 파생상품부채(주2)	-	-	3,966,046	-	3,966,046
기타금융부채	1,269,979	-	210,782	-	1,480,761
합계	107,182,807	20,108,340	7,416,720	2,264,100	136,971,967

(주1) 동 현금흐름에는 공급자금융약정이 포함되어 있습니다(주석 31 참조).

(주2) 전환상환우선주부채는 향후 상환이 청구될 경우 발생가능한 현금흐름으로서, 계약상의 만기보장수익률을 고려하였습니다.

구분	1년 이하	1년에서 2년 이하	2년에서 5년 이하	5년 초과	합계
차입금	78,223,375	13,213,158	-	-	91,436,533
리스부채	4,564,701	4,066,361	4,449,402	3,121,142	16,201,606
매입채무 및 기타지급채무(주1)	35,239,222	-	-	-	35,239,222
기타금융부채	1,438,309	-	29,782	-	1,468,091
합계	119,465,607	17,279,519	4,479,184	3,121,142	144,345,452

(주1) 동 현금흐름에는 공급자금융약정이 포함되어 있습니다(주석 31 참조).

### 5) 신용위험

신용위험은 거래상대방이 의무를 이행하지 못하여 손실이 발생할 위험입니다. 연결회사는 주요하게 매출채권, 미수금 등 영업활동 및 금융기관 예금, 기타 금융상품 등 재무활동으로 인한 신용위험에 노출되어 있습니다.

#### (가) 매출채권및기타채권

연결회사는 신용거래를 희망하는 모든 거래상대방에 대하여 신용검증절차의 수행을 원칙으로 하여 신용상태가 건전한 거래상대방과의 거래만을 수행하고 있습니다. 또한, 대손위험에 대한 연결회사의 노출정도가 중요하지 않은 수준으로 유지될 수 있도록 지속적으로 신용도를 재평가하는 등 매출채권및기타채권 잔액에 대한 지속적인 관리업무를수행하고 있습니다.

한편, 연결회사의 대손위험에 대한 최대 노출 정도는 매출채권및기타채권 장부금액입니다. 또한, 해당 채권에 대해 매 보고기간말에 개별적 또는 집합적으로 손상여부를 검토하고 있습니다.

#### (나) 기타의 자산

현금, 단기예금 등으로 구성되는 연결회사의 기타의 자산으로부터 발생하는 신용위험은 거래상대방의 부도 등으로 발생합니다. 이러한 경우 연결회사의 신용위험 노출정도는 최대 해당 금융상품 장부금액과 동일한 금액이 될 것입니다. 한편, 연결회사는 금융기관에 현금및현금성자산 및 단기금융상품 등을 예치하고 있으며, 신용등급이 우수한 금융기관과 거래하고 있으므로 금융기관으로부터의 신용위험은 제한적입니다.

당기말 및 전기말 현재 연결회사의 신용위험에 대한 최대 노출정도는 다음과 같습니다.

(단위: 천원)

금융자산	당기말	전기말
현금및현금성자산	15,659,083	18,434,896
매출채권및기타채권	46,230,300	48,870,031
단기금융상품	24,335,000	16,423,738
기타포괄손익-공정가치 측정금융자산	9,023,665	7,334,420
장기기타채권	3,086,272	3,041,697
합 계	98,334,320	94,104,782



### 34. 현금흐름표

(1) 당기 및 전기 중 영업활동 현금흐름의 조정 세부내역과 순운전자본 변동의 세부내역은 다음과 같습니다.

#### 1) 조정

(단위: 천원)

구분	당기	전기
퇴직급여	7,387,933	4,094,303
감가상각비	5,082,149	5,447,660
무형자산상각비	1,309,963	1,260,147
대손상각비(환입)	(31,671)	126,293
매출원가	-	33,005
기타의대손상각비(환입)	2,776	(137)
판매보증충당부채	89,846	1,806,305
이자비용	4,798,667	5,504,647
외화환산손실	123,457	269,345
유형자산처분손실	95,044	13,202
유형자산폐기손실	63,815	17,080
유형자산손상차손	660,423	-
지분법적용투자주식처분손실	-	3,282,076
법인세비용	292,792	197,685
판매수수료	440,161	572,578
리스자산폐기손실	129,123	188,436
사용권자산상각비	3,901,749	3,987,370
지분법손실	576,156	242,063
파생상품평가손실	1,512	88,394
재고자산평가손실(환입)	(428,886)	29,817
잡손실	132,385	46,424
무형자산손상차손	76,094	3,803,610
사용권자산손상차손	2,832,883	-
이자수익	(1,482,582)	(886,544)
잡이익	(239,915)	(694,300)
외화환산이익	(149,132)	(336,479)
배당금수익	(250,901)	(162,229)
유형자산처분이익	(302,352)	(120,879)
지분법이익	(1,658,698)	(690,385)
지분법적용투자주식처분이익	-	(312,957)
지분법적용투자주식손상환입	(674,339)	-

파생상품평가이익	-	(220,088)
합계	22,778,453	27,586,444

2) 순운전자본의 변동

(단위: 천원)

구분	당기	전기
매출채권의 감소(증가)	2,671,717	(2,173,656)
기타채권의 감소	37,881	1,068
재고자산의 감소(증가)	(4,751,969)	12,089,932
기타유동자산의 증가	(954,357)	(674,223)
장기기타채권의 증가	(11,530)	-
매입채무의 증가(감소)	2,675,327	(3,829,980)
기타채무의 증가(감소)	2,147,147	(1,274,636)
기타유동부채의 증가	685,936	2,190,894
기타비유동부채의 증가	693,065	336,204
기타유동성금융부채의 감소	(172,455)	(88,396)
기타비유동성금융부채의 증가	-	26,782
순확정급여부채의 감소	(7,281,966)	(5,112,998)
합계	(4,261,204)	1,490,990

(3) 연결회사는 현금흐름표상의 영업활동으로 인한 현금흐름표를 간접법으로 작성하였으며, 현금의 유입과 유출이 없는 거래는 다음과 같습니다.

(단위 : 천원)

구분	당기	전기
건설중인자산의 본계정 대체	1,638,260	381,960
유형자산 취득관련 미지급금의 변동	148,200	103,561
구축물에서 사용권자산으로 대체	250,661	-
사용권자산의 취득	1,963,784	12,963,075
사용권자산의 처분	1,040,372	8,631,287
재고자산에서 유형자산으로 대체	1,017,737	1,042,805
유형자산에서 무형자산으로 대체	54,699	-
장기차입금의 유동성분류	3,000,000	50,000,000

(4) 당기 및 전기의 재무활동에서 발생하는 부채의 조정내용은 다음과 같습니다.

<당기>

(단위 : 천원)

구분	기초	현금흐름	비현금 변동		기말
			취득	대체 등	

장기차입금	13,000,000	6,800,000	-	(3,000,000)	16,800,000
유동성장기부채	60,000,000	(63,000,000)	-	3,000,000	-
단기차입금	15,900,000	47,500,000	-	-	63,400,000
리스부채	12,752,346	(3,389,878)	1,775,157	(770,848)	10,366,777
상환전환우선주	-	2,699,224	-	16,994	2,716,218
재무활동으로부터의 총부채	101,652,346	(9,390,654)	1,775,157	(753,854)	93,282,995

<전기>

(단위 : 천원)

구분	기초	현금흐름	비현금 변동		기말
			취득	대체 등	
장기차입금	50,000,000	13,000,000	-	(50,000,000)	13,000,000
유동성장기부채	23,000,000	(13,000,000)	-	50,000,000	60,000,000
단기차입금	15,000,000	900,000	-	-	15,900,000
리스부채	7,624,502	(3,474,799)	12,963,075	(4,360,432)	12,752,346
재무활동으로부터의 총부채	95,624,502	(2,574,799)	12,963,075	(4,360,432)	101,652,346

### 35. 비지배지분에 대한 정보

35.1 당기 및 전기 중 연결회사에 포함된 비지배지분이 중요한 종속기업의 당기손익 및 자본 중 비지배지분에 배분된 당기순손익 및 누적비지배지분은 다음과 같습니다.

#### (1) 당기

(단위 : 천원)

구분	비지배 지분율(%)	기초 누적 비지배지분	비지배지분에 배분된 당기순손익	기말 누적 비지배지분
파인우드리빙(주)	53.2	7,102,602	98,722	7,201,324

#### (2) 전기

(단위 : 천원)

구분	비지배 지분율(%)	기초 누적 비지배지분	지배력 획득으로 인한 증가	지분율 변동 등에 따른 증감	비지배지분에 배분된 당기순손익	기말 누적 비지배지분
파인우드리빙(주)	53.2	-	8,736,597	(382,176)	(1,251,819)	7,102,602

35.2 비지배지분이 연결회사에 중요한 종속기업의 내부거래 제거전 요약 재무정보는 다음과 같습니다.

#### (1) 요약 재무상태표

##### 1) 당기말

(단위 : 천원)

구분	유동자산	비유동자산	유동부채	비유동부채	자본
파인우드리빙(주)(주1)	13,863,114	7,816,712	7,174,213	5,048,231	9,457,382

(주1) 파인우드리빙(주)의 연결재무제표 기준 재무정보입니다.

##### 2) 전기말

(단위 : 천원)

구분	유동자산	비유동자산	유동부채	비유동부채	자본
파인우드리빙(주)(주1)	8,594,871	9,253,904	6,233,651	2,298,636	9,316,487

(주1) 파인우드리빙(주)의 연결재무제표 기준 재무정보입니다.

#### (2) 요약 포괄손익계산서

##### 1) 당기

(단위 : 천원)

구분	매출	당기순손익	기타포괄손익	총포괄손익
----	----	-------	--------	-------

파인우드리빙(주)(주1)	28,127,072	271,390	-	271,390
---------------	------------	---------	---	---------

(주1) 파인우드리빙(주)의 연결재무제표 기준 재무정보입니다.

## 2) 전기

(단위 : 천원)

구분	매출	당기순손익	기타포괄손익	총포괄손익
파인우드리빙(주)(주1)	21,874,627	(1,488,320)	-	(1,488,320)

(주1) 파인우드리빙의 연결재무제표 기준 재무정보입니다. 해당 경영성과는 연결범위에 포함되기 이전의 전기 1월 1일부터 3월 31일까지의 손익은 제외되어있습니다.

## (3) 요약 현금흐름표

### 1) 당기

(단위 : 천원)

구분	영업활동현금흐름	투자활동현금흐름	재무활동현금흐름	외화환산	현금및현금성자산의순증감
파인우드리빙(주)(주1)	1,559,188	(2,745,149)	2,344,870	-	1,158,909

(주1) 파인우드리빙의 연결재무제표 기준 재무정보입니다.

### 2) 전기

(단위 : 천원)

구분	영업활동현금흐름	투자활동현금흐름	재무활동현금흐름	외화환산	현금및현금성자산의순증감
파인우드리빙(주)(주1)	1,340,940	1,237,549	(1,972,981)	-	605,509

(주1)파인우드리빙의 연결재무제표 기준 재무정보입니다.

## 36. 보고기간일 이후 사건

(1) 연결회사는 2025년 2월 5일 이사회 결의에 따라 주가안정 및 주주가치 제고를 위해 자기주식 278,164주의 취득을 결정하였습니다.

(2) 연결회사는 2025년 2월 5일 이사회 결의에 따라 브랜드 가치 제고를 위해 상호명을 대림비엔코에서 대림바스로 변경하는 것을 결정하였습니다.

## 4. 재무제표

### 4-1. 재무상태표

#### 재무상태표

제 57 기	2024.12.31 현재
제 56 기	2023.12.31 현재
제 55 기	2022.12.31 현재

(단위 : 원)

	제 57 기	제 56 기	제 55 기
자산			
유동자산	124,871,108,163	122,945,868,441	122,346,949,392
현금및현금성자산	12,321,101,817	16,254,054,773	18,217,253,930
단기금융상품	20,000,000,000	15,000,000,000	
유동성파생상품자산			88,394,140
매출채권	43,635,396,119	46,694,094,335	45,295,271,737
기타채권	857,281,665	970,745,193	992,424,839
당기법인세자산		65,381,649	
유동재고자산	45,942,698,183	42,288,246,956	56,434,120,534
기타유동자산	2,114,630,379	1,673,345,535	1,319,484,212
비유동자산	205,469,789,697	206,303,262,467	214,841,981,120
비유동 당기손익인식금융자산, 의무적으로 측정된 공정가치	500,716,000		
기타포괄손익-공정가치측정금융자산	9,023,664,615	7,334,419,936	5,849,701,801
장기기타채권	1,919,328,861	1,804,477,364	1,583,136,868
종속기업 주식	13,307,393,147	9,592,999,999	
관계기업주식	12,016,130,360	10,343,137,445	27,475,280,761
유형자산	113,521,878,170	116,811,343,443	119,664,675,185
사용권자산	4,943,597,503	9,259,043,756	7,748,435,740
투자부동산	47,663,268,898	47,789,442,050	47,916,733,865
무형자산	2,378,414,365	3,129,076,908	3,961,349,315
기타비유동자산	195,397,778	239,321,566	642,667,585
자산총계	330,340,897,860	329,249,130,908	337,188,930,512
부채			
유동부채	115,787,524,579	122,201,817,869	88,733,880,580
매입채무	29,269,246,549	26,600,169,553	31,313,895,106
단기 리스부채	2,727,687,465	2,683,294,335	1,896,835,019
기타채무	10,689,100,854	8,451,634,424	8,846,244,010
단기차입금	62,900,000,000	15,900,000,000	15,000,000,000
유동성장기차입금		60,000,000,000	23,000,000,000
기타유동성금융부채	1,269,978,692	1,438,309,128	1,517,609,774
파생상품부채	6,945,298	6,945,298	227,033,374
유동총당부채	1,782,610,080	1,921,540,717	2,635,214,819
당기법인세부채	1,861,176,174		639,485,202
기타 유동부채	5,280,779,467	5,199,924,414	3,657,563,276
비유동부채	57,883,639,277	55,084,250,079	90,360,802,043
장기차입금	16,800,000,000	13,000,000,000	50,000,000,000
퇴직급여채무	14,066,130,949	12,426,053,251	12,608,589,628

장기 리스부채	4,815,085,077	6,190,042,634	5,727,666,731
기타비유동성금융부채	23,782,000	27,782,000	10,000,000
비유동총당부채	1,220,726,404	885,988,802	219,957,517
기타 비유동 부채	1,886,603,850	1,378,539,340	1,032,334,868
이연법인세부채	19,071,310,997	21,175,844,052	20,762,253,299
부채총계	173,671,163,856	177,286,067,948	179,094,682,623
자본			
자본금	16,672,240,000	16,672,240,000	16,672,240,000
기타불입자본	9,748,986,329	9,748,986,329	9,748,986,329
이익잉여금(결손금)	130,504,759,478	124,363,194,858	131,755,080,341
기타자본구성요소	(256,251,803)	1,178,641,773	(82,058,781)
자본총계	156,669,734,004	151,963,062,960	158,094,247,889
자본과부채총계	330,340,897,860	329,249,130,908	337,188,930,512

#### 4-2. 포괄손익계산서 포괄손익계산서

제 57 기 2024.01.01 부터 2024.12.31 까지

제 56 기 2023.01.01 부터 2023.12.31 까지

제 55 기 2022.01.01 부터 2022.12.31 까지

(단위 : 원)

	제 57 기	제 56 기	제 55 기
매출액	251,604,705,114	243,169,884,229	252,286,381,534
매출원가	199,379,812,562	197,999,632,033	210,825,624,448
매출총이익	52,224,892,552	45,170,252,196	41,460,757,086
판매비와관리비	41,757,492,671	39,294,979,825	39,875,185,727
영업이익(손실)	10,467,399,881	5,875,272,371	1,585,571,359
금융수익	1,554,966,459	1,108,216,023	941,606,485
금융비용	4,377,797,524	5,000,994,705	3,404,035,479
기타영업외수익	885,408,000	1,609,423,497	1,213,271,333
기타영업외비용	3,969,849,503	430,518,633	822,944,736
지분법손익	5,415,169,626	(7,941,198,292)	(1,046,184,885)
법인세차감전순이익(손실)	9,975,296,939	(4,779,799,739)	(1,532,715,923)
법인세비용(수익)	743,070,888	448,140,553	(818,586,452)
당기순이익(손실)	9,232,226,051	(5,227,940,292)	(714,129,471)
기타포괄손익	(2,691,608,607)	930,701,763	3,599,975,287
당기손익으로 재분류될 수 있는 항목(세후기타포괄손익)		(32,745,996)	6,293,086
지분법자본변동		(32,745,996)	6,293,086
당기손익으로 재분류되지 않는 항목(세후기타포괄손익)	(2,691,608,607)	963,447,759	3,593,682,201
확정급여제도의 재측정 요소	(1,213,481,352)	(661,401,231)	801,364,631
기타포괄손익-공정가치측정금융자산 평가손익	(1,434,893,576)	1,664,261,062	2,740,139,158
자산재평가손익(세후기타포괄손익)	(43,233,679)	(39,412,072)	52,178,412
총포괄이익	6,540,617,444	(4,297,238,529)	2,885,845,816

주당손익			
기본주당순이익(손실) (단위 : 원)	554	(314)	(43)
희석주당순이익(손실) (단위 : 원)	554	(314)	(43)

### 4-3. 자본변동표 자본변동표

제 57 기 2024.01.01 부터 2024.12.31 까지

제 56 기 2023.01.01 부터 2023.12.31 까지

제 55 기 2022.01.01 부터 2022.12.31 까지

(단위 : 원)

	자본				
	자본금	기타불입자본	이익잉여금	기타자본구성요소	자본 합계
2022.01.01 (기초자본)	16,672,240,000	9,748,986,329	129,229,820,320	1,724,746,624	157,375,793,273
현금배당			(2,167,391,200)		(2,167,391,200)
총포괄이익(손실)			139,413,572	2,746,432,244	2,885,845,816
당기순이익(손실)			(714,129,471)		(714,129,471)
확정급여제도의 재측정 요소			801,364,631		801,364,631
기타포괄손익-공정가치측정금융자산 평가손익				2,740,139,158	2,740,139,158
지분법자본변동				6,293,086	6,293,086
지분법 이익잉여금 변동					
기타포괄손익-공정가치측정금융자산 처분			4,553,237,649	(4,553,237,649)	
2022.12.31 (기말자본)	16,672,240,000	9,748,986,329	131,755,080,341	(82,058,781)	158,094,247,889
2023.01.01 (기초자본)	16,672,240,000	9,748,986,329	131,755,080,341	(82,058,781)	158,094,247,889
현금배당			(1,833,946,400)		(1,833,946,400)
총포괄이익(손실)			(5,928,753,595)	1,631,515,066	(4,297,238,529)
당기순이익(손실)			(5,227,940,292)		(5,227,940,292)
확정급여제도의 재측정 요소			(661,401,231)		(661,401,231)
기타포괄손익-공정가치측정금융자산 평가손익				1,664,261,062	1,664,261,062
지분법자본변동				(32,745,996)	(32,745,996)
지분법 이익잉여금 변동			(39,412,072)		(39,412,072)
기타포괄손익-공정가치측정금융자산 처분			370,814,512	(370,814,512)	
2023.12.31 (기말자본)	16,672,240,000	9,748,986,329	124,363,194,858	1,178,641,773	151,963,062,960
2024.01.01 (기초자본)	16,672,240,000	9,748,986,329	124,363,194,858	1,178,641,773	151,963,062,960
현금배당			(1,833,946,400)		(1,833,946,400)
총포괄이익(손실)			7,975,511,020	(1,434,893,576)	6,540,617,444
당기순이익(손실)			9,232,226,051		9,232,226,051
확정급여제도의 재측정 요소			(1,213,481,352)		(1,213,481,352)
기타포괄손익-공정가치측정금융자산 평가손익				(1,434,893,576)	(1,434,893,576)
지분법자본변동					
지분법 이익잉여금 변동			(43,233,679)		(43,233,679)
기타포괄손익-공정가치측정금융자산 처분					
2024.12.31 (기말자본)	16,672,240,000	9,748,986,329	130,504,759,478	(256,251,803)	156,669,734,004

4-4. 현금흐름표  
**현금흐름표**

제 57 기 2024.01.01 부터 2024.12.31 까지  
 제 56 기 2023.01.01 부터 2023.12.31 까지  
 제 55 기 2022.01.01 부터 2022.12.31 까지

(단위 : 원)

	제 57 기	제 56 기	제 55 기
영업활동으로 인한 현금흐름	19,209,993,139	17,196,986,769	7,263,394,696
당기순이익(손실)	9,232,226,051	(5,227,940,292)	(714,129,471)
당기순이익조정을 위한 가감	17,082,096,375	26,761,352,851	19,805,478,356
영업활동으로 인한 자산부채의 변동	(3,898,731,274)	797,320,724	(9,372,904,079)
이자 수취	1,069,937,720	439,838,579	194,619,614
이자지급(영업)	(4,345,804,610)	(4,885,506,327)	(3,122,531,910)
배당금수취(영업)	280,131,431	191,459,269	215,894,217
법인세 환급(납부)	(209,862,554)	(879,538,035)	256,967,969
투자활동으로 인한 현금흐름	(10,065,778,046)	(16,354,170,388)	(2,825,328,730)
금융상품의 처분			
당기손익-공정가치측정금융자산의 감소			6,169,059,017
기타포괄손익-공정가치측정금융자산의 감소		2,509,906,095	5,754,526,400
단기대여금의 감소	10,663,357	40,481,404	98,833,048
장기대여금의 감소			20,155,424
장기금융기관예치금의 감소			3,000,000
기타채권의 감소			180,000,000
장기기타채권의 감소		50,762,000	1,528,577,000
유형자산의 처분	10,553,592	279,548,183	51,760,637
무형자산의 처분			
단기금융상품의 증가	(5,000,000,000)	(15,000,000,000)	
종속기업투자주식의 증가		(553,737,800)	
관계기업투자주식의 증가			(7,546,117,400)
당기손익-공정가치측정금융자산의 증가	(500,716,000)		
기타포괄손익-공정가치측정금융자산의 증가	(3,503,269,430)	(1,996,418,910)	(1,997,359,500)
단기대여금의 증가	(80,663,357)		(111,483,879)
장기대여금의 증가	(120,000,000)		
기타채권의 증가			
장기기타채권의 증가		(255,020,000)	(1,131,019,000)
유형자산의 증가	(1,285,347,393)	(1,397,778,735)	(5,366,787,474)
무형자산의 증가	(34,332,215)	(31,912,625)	(478,473,003)
보증금의 감소	296,232,700		
보증금의 증가	(58,899,300)		
정부보조금의 수취	200,000,000		
재무활동으로 인한 현금흐름	(13,068,754,562)	(2,876,987,258)	4,797,063,229

단기차입금의 차입	53,000,000,000	900,000,000	12,000,000,000
장기차입금의 차입	10,000,000,000	13,000,000,000	50,000,000,000
단기차입금의 상환	(6,000,000,000)		(11,077,107,137)
비유동차입금의 상환	(63,000,000,000)	(13,000,000,000)	(42,000,000,000)
장기차입금의 감소	(3,200,000,000)		
배당금의 지급	(1,833,946,400)	(1,833,946,400)	(2,167,391,200)
리스료의 상환	(2,034,808,162)	(1,943,040,858)	(1,958,438,434)
현금의 증가	(3,924,539,469)	(2,034,170,877)	9,235,129,195
기초의 현금	16,254,054,773	18,217,253,930	9,067,094,268
외화표시현금및현금성자산의 환율변동효과	(8,413,487)	70,971,720	(84,969,533)
기말의 현금	12,321,101,817	16,254,054,773	18,217,253,930

## 5. 재무제표 주석

제 57(당)기 2024년 01월 01일부터 2024년 12월 31일 까지

제 56(전)기 2023년 01월 01일부터 2023년 12월 31일 까지

회사명 : 대림비엔코(주)

### 1. 회사의 개요

대림비엔코주식회사(이하 "회사")는 1968년 9월 20일 설립되어 요업제품의 생산 및 판매, 요업에 관한 조사·연구 및 부동산임대업 등을 주요영업으로 영위하고 있으며, 주요제품은 위생도기입니다. 회사는 경상남도 창원시에 본점 및 공장을 두고 있으며, 충청북도 제천시 및 경기도 안산시 공장과 서울특별시 영등포구 버드나루로에 영업사무소를 운영하고 있습니다.

회사는 1992년 12월에 주식을 한국거래소가 개설하는 유가증권시장에 상장하였습니다. 한편, 회사는 2008년 2월에 사명을 "대림요업주식회사"에서 "대림비엔코 주식회사"로 변경하였습니다.

회사의 당기말 현재 납입자본금은 16,672백만원이며 주요 주주현황은 다음과 같습니다.

주주명	소유주식수(주)	지분율(%)
이해영	5,559,624	33.3%
이해서	1,627,496	9.8%
기 타	9,485,120	56.9%
합계	16,672,240	100.0%

## 2. 재무제표 작성기준 및 중요한 회계정책

### 2.1 재무제표 작성 기준

회사의 재무제표는 한국채택국제회계기준(이하 기업회계기준)에 따라 작성되었습니다. 한국채택국제회계기준은 국제회계기준위원회("IASB")가 발표한 기준서와 해석서 중 대한민국이 채택한 내용을 의미합니다.

재무제표는 다음을 제외하고는 역사적 원가에 기초하여 작성하였습니다.

- 특정 금융자산과 금융부채(파생상품 포함)
- 확정급여제도와 공정가치로 측정하는 사외적립자산

한국채택국제회계기준은 재무제표 작성 시 중요한 회계추정의 사용을 허용하고 있으며, 회계정책을 적용함에 있어 경영진의 판단을 요구하고 있습니다. 보다 복잡하고 높은 수준의 판단이 필요한 부분이나 중요한 가정 및 추정이 필요한 부분은 주석3에서 설명하고 있습니다.

### 2.2 회계정책과 공시의 변경

#### 2.2.1 회사가 채택한 제·개정 기준서 및 해석서

회사는 2024년 1월 1일로 개시하는 회계기간부터 다음의 제·개정 기준서 및 해석서를 신규로 적용하였습니다.

(1) 기업회계기준서 제1001호 '재무제표 표시' 개정 - 부채의 유동/비유동 분류, 약정사항이 있는 비유동부채

보고기간말 현재 존재하는 실질적인 권리에 따라 유동 또는 비유동으로 분류되며, 부채의 결제를 연기할 수 있는 권리의 행사가능성이나 경영진의 기대는 고려하지 않습니다. 또한, 부채의 결제에 자기지분상품의 이전도 포함되나, 복합금융상품에서 자기 지분상품으로 결제하는 옵션이 지분상품의 정의를 충족하여 부채와 분리하여 인식된 경우는 제외됩니다. 또한, 기업이 보고기간말 후에 준수해야하는 약정은 보고기간말에 해당 부채의 분류에 영향을 미치지 않으며, 보고기간 이후 12개월 이내 약정사항을 준수해야하는 부채가 보고기간말 현재 비유동부채로 분류된 경우 보고기간 이후 12개월 이내 부채가 상환될 수 있는 위험에 관한 정보를 공시해야 합니다. 해당 기준서의 개정이 재무제표에 미치는 중요한 영향은 없습니다.

(2) 기업회계기준서 제1007호 '현금흐름표', 기업회계기준서 제1107호 '금융상품: 공시' 개정 - 공급자금융약정에 대한 정보 공시

공급자금융약정을 적용하는 경우, 재무제표이용자가 공급자금융약정이 기업의 부채와 현금흐름 그리고 유동성위험 익스포저에 미치는 영향을 평가할 수 있도록 공급자금융약정에 대한 정보를 공시해야 합니다.

회사는 공급자금융약정 부채와 관련 공시를 주석 30과 주석 32에 추가하였습니다.

(3) 기업회계기준서 제1116호 '리스' 개정 - 판매후리스에서 생기는 리스부채

판매후리스에서 생기는 리스부채를 후속적으로 측정할 때 판매자-리스이용자가 보유하는 사용권 관련 손익을 인식하지 않는 방식으로 리스료나 수정리스료를 산정합니다. 해당 기준서의 제정이 재무제표에 미치는 중요한 영향은 없습니다.

(4) 기업회계기준서 제1001호 '재무제표 표시' 개정 - '가상자산 공시'

가상자산을 보유하는 경우, 가상자산을 고객을 대신하여 보유하는 경우, 가상자산을 발행한 경우의 추가 공시사항을 규정하고 있습니다. 해당 기준서의 개정이 재무제표에 미치는 중요한 영향은 없습니다.

## 2.2.2 회사가 적용하지 않은 제·개정 기준서 및 해석서

제정 또는 공표되었으나 시행일이 도래하지 않아 적용하지 아니한 제·개정 기준서 및 해석서는 다음과 같습니다.

### (1) 기업회계기준서 제1021호 ‘환율변동효과’와 기업회계기준서 제1101호 ‘한국채택국제회계기준의 최초채택’ 개정 - 교환가능성 결여

통화의 교환가능성을 평가하고 다른 통화와 교환이 가능하지 않다면 현물환율을 추정하며 관련 정보를 공시하도록 하고 있습니다. 동 개정사항은 2025년 1월 1일 이후 시작하는 회계연도부터 적용되며, 조기적용이 허용됩니다. 해당 기준서의 개정이 재무제표에 미치는 중요한 영향은 없습니다.

### (2) 기업회계기준서 제1109호 ‘금융상품’, 제1107호 ‘금융상품: 공시’ 개정

실무에서 제기된 의문에 대응하고 새로운 요구사항을 포함하기 위해 기업회계기준서 제1109호 ‘금융상품’과 제1107호 ‘금융상품: 공시’가 개정되었습니다. 동 개정사항은 2026년 1월 1일 이후 시작하는 회계연도부터 적용되며, 조기적용이 허용됩니다. 주요 개정내용은 다음과 같습니다. 해당 기준서의 개정이 재무제표에 미치는 중요한 영향은 없습니다.

- 특정 기준을 충족하는 경우, 결제일 전에 전자지급시스템을 통해 금융부채가 결제된 것으로 (제거된 것으로) 간주할 수 있도록 허용
- 금융자산이 원리금 지급만으로 구성되어 있는지의 기준을 충족하는지 평가하기 위한 추가 지침을 명확히 하고 추가함.
- 계약상 현금흐름의 시기나 금액을 변경시키는 계약조건이 기업에 미치는 영향과 기업이 노출되는 정도를 금융상품의 각 종류별로 공시
- FVOCI 지정 지분상품에 대한 추가 공시

### (3) 한국채택국제회계기준 연차개선Volume 11

한국채택국제회계기준 연차개선Volume 11은 2026년 1월 1일 이후 시작하는 회계연도부터 적용되며, 조기적용이 허용됩니다. 회사는 동 개정으로 인해 재무제표에 중요한 영향은 없을 것으로 예상하고 있습니다.

- 기업회계기준서 제1101호‘한국채택국제회계기준의 최초채택’: K-IFRS 최초 채택시 위험 회피회계 적용
- 기업회계기준서 제1107호‘금융상품:공시’: 제거 손익, 실무적용지침
- 기업회계기준서 제1109호‘금융상품’: 리스부채의 제거 회계처리와 거래가격의 정의
- 기업회계기준서 제1110호‘연결재무제표’: 사실상의 대리인 결정
- 기업회계기준서 제1007호‘현금흐름표’: 원가법

## 2.3 외화환산

### (1) 기능통화와 표시통화

회사는 회사 내 개별기업의 재무제표에 포함되는 항목들을 각각의 영업활동이 이뤄지는 주된 경제 환경에서의 통화("기능통화")를 적용하여 측정하고 있습니다. 지배기업의 기능통화는 대한민국 원화이며, 재무제표는 대한민국 원화로 표시되어 있습니다.

### (2) 외화거래와 보고기간말의 환산

외화거래는 거래일의 환율 또는 재측정되는 항목인 경우 평가일의 환율을 적용한 기능통화로 인식됩니다. 외화거래의 결제나 화폐성 외화 자산·부채의 환산에서 발생하는 외환차이는 당기손익으로 인식됩니다.

차입금과 관련된 외환차이는 손익계산서에 금융원가로 표시되며, 다른 외환차이는 기타수익 또는 기타비용에 표시됩니다.

비화폐성 금융자산·부채로부터 발생하는 외환차이는 공정가치 변동손익의 일부로 보아 당기손익-공정가치 측정 지분상품으로부터 발생하는 외환차이는 당기손익으로, 기타포괄손익-공정가치 측정 지분상품의 외환차이는 기타포괄손익에 포함하여 인식됩니다.

## 2.4 현금및현금성자산

회사의 재무상태표에 현금과 은행잔고는 현금(즉 보유 현금과 요구불예금)과 현금성자산으로 구성됩니다. 현금성자산은 유동성이 매우 높은 단기(일반적으로 만기가 3개월 이내) 투자자산으로서 확정된 금액의 현금으로 전환이 용이하고 가치변동의 위험이 경미한 자산입니다. 현금성자산은 투자나 다른 목적이 아닌 단기의 현금수요를 충족하기 위한 목적으로 보유합니다.

## 2.5 금융자산

### (1) 분류

회사는 다음의 측정 범주로 금융자산을 분류합니다.

- 당기손익-공정가치 측정 금융자산
- 기타포괄손익-공정가치 측정 금융자산
- 상각후원가 측정 금융자산

금융자산은 금융자산의 관리를 위한 사업모형과 금융자산의 계약상 현금흐름 특성에 근거하여 분류합니다.

공정가치로 측정하는 금융자산의 손익은 당기손익 또는 기타포괄손익으로 인식합니다. 채무상품에 대한 투자는 해당 자산을 보유하는 사업모형에 따라 그 평가손익을 당기손익 또는 기타포괄손익으로 인식합니다. 회사는 금융자산을 관리하는 사업모형을 변경하는 경우에만 채무상품을 재분류합니다.

단기매매항목이 아닌 지분상품에 대한 투자는 최초 인식시점에 후속적인 공정가치 변동을 기타포괄손익으로 표시할 것을 지정하는 취소불가능한 선택을 할 수 있습니다. 지정되지 않은 지분상품에 대한 투자의 공정가치 변동은 당기손익으로 인식합니다.

## (2) 측정

회사는 최초 인식시점에 금융자산을 공정가치로 측정하며, 당기손익-공정가치 측정 금융자산이 아닌 경우에 해당 금융자산의 취득과 직접 관련되는 거래원가는 공정가치에 가산합니다. 당기손익-공정가치 측정 금융자산의 거래원가는 당기손익으로 비용처리합니다.

내재파생상품을 포함하는 복합계약은 계약상 현금흐름이 원금과 이자로만 구성되어 있는지를 결정할 때 해당 복합계약 전체를 고려합니다.

### ① 채무상품

금융자산의 후속적인 측정은 금융자산의 계약상 현금흐름 특성과 그 금융자산을 관리하는 사업모형에 근거합니다. 회사는 채무상품을 다음의 세 범주로 분류합니다.

#### (가) 상각후원가 측정 금융자산

계약상 현금흐름을 수취하기 위해 보유하는 것이 목적인 사업모형 하에서 금융자산을 보유하고, 계약상 현금흐름이 원리금만으로 구성되어 있는 자산은 상각후원가로 측정합니다. 상각후원가로 측정하는 금융자산으로서 위험회피관계의 적용 대상이 아닌 금융자산의 손익은 해당 금융자산을 제거하거나 손상할 때 당기손익으로 인식합니다. 유효이자율법에 따라 인식하는 금융자산의 이자수익은 '금융수익'에 포함됩니다.

#### (나) 기타포괄손익-공정가치 측정 금융자산

계약상 현금흐름의 수취와 금융자산의 매도 둘 다를 통해 목적을 이루는 사업모형 하에서 금융자산을 보유하고, 계약상 현금흐름이 원리금만으로 구성되어 있는 금융자산은 기타포괄손익-공정가치로 측정합니다. 손상차손(환입)과 이자수익 및 외환손익을 제외하고는, 공정가치로 측정하는 금융자산의 평가손익은 기타포괄손익으로 인식합니다. 금융자산을 제거할 때에는 인식한 기타포괄손익누계액을 자본에서 당기손익으로 재분류합니다. 유효이자율법에 따라 인식하는 금융자산의 이자수익은 '금융수익'에 포함됩니다. 외환손익은 '금융수익 또는 금융원가'으로 표시하고 손상차손은 '손상차손'으로 표시합니다.

#### (다) 당기손익-공정가치 측정 금융자산

상각후원가 측정이나 기타포괄손익-공정가치 측정 금융자산이 아닌 채무상품은 당기손익-공정가치로 측정됩니다. 위험회피관계가 적용되지 않는 당기손익-공정가치 측정 채무상품의 손익은 당기손익으로 인식하고 발생한 기간에 손익계산서에 '금융수익 또는 금융원가'으로 표시합니다.

### ② 지분상품

회사는 모든 지분상품에 대한 투자를 후속적으로 공정가치로 측정합니다. 공정가치 변동을 기타포괄손익으로 표시할 것을 선택한 장기적 투자목적 또는 전략적 투자목적의 지분상품에 대해 기타포괄손익으로 인식한 금액은 해당 지분상품을 제거할 때에도 당기손익으로 재분류하지 않습니다. 이러한 지분상품에 대한 배당수익은 회사가 배당을 받을 권리가 확정된 때 '금융수익'으로 당기손익으로 인식합니다.

당기손익-공정가치로 측정하는 금융자산의 공정가치 변동은 손익계산서에 '금융수익 또는 금융원가'으로 표시합니다. 기타포괄손익-공정가치로 측정하는 지분상품에 대한 손상차손(환입)은 별도로 구분하여 인식하지 않습니다.

### (3) 손상

회사는 미래전망정보에 근거하여 상각후원가로 측정하거나 기타포괄손익-공정가치로 측정하는 채무상품에 대한 기대신용손실을 평가합니다. 손상 방식은 신용위험의 유의적인 증가 여부에 따라 결정됩니다. 단, 매출채권 및 리스채권에 대해 회사는 채권의 최초 인식시점부터 전체기간 기대신용손실을 인식하는 간편법을 적용합니다.

### (4) 인식과 제거

금융자산의 정형화된 매입 또는 매도는 매매일에 인식하거나 제거합니다. 금융자산은 현금 흐름에 대한 계약상 권리가 소멸하거나 금융자산을 양도하고 소유에 따른 위험과 보상의 대부분을 이전한 경우에 제거됩니다.

회사가 금융자산을 양도한 경우라도 채무자의 채무불이행시의 소구권 등으로 양도한금융자산의 소유에 따른 위험과 보상의 대부분을 회사가 보유하는 경우에는 이를 제거하지 않고 그 양도자산 전체를 계속하여 인식하되, 수취한 대가를 금융부채로 인식합니다. 해당 금융부채는 재무상태표에 "차입금"으로 분류하고 있습니다.

### (5) 금융상품의 상계

금융자산과 부채는 인식한 자산과 부채에 대해 법적으로 집행가능한 상계권리를 현재 보유하고 있고, 순액으로 결제하거나 자산을 실현하는 동시에 부채를 결제할 의도를 가지고 있을 때 상계하여 재무상태표에 순액으로 표시합니다. 법적으로 집행가능한 상계권리는 미래사건에 좌우되지 않으며, 정상적인 사업과정의 경우와 채무불이행의 경우 및 지급불능이나 파산의 경우에도 집행가능한 것을 의미합니다.

## 2.6 파생상품

파생상품은 파생상품 계약 체결 시점에 공정가치로 최초 인식되며 이후 공정가치로 재측정됩니다. 위험회피회계의 적용 요건을 충족하지 않는 파생상품의 공정가치변동은 거래의 성격에 따라 '금융수익(비용)'으로 손익계산서에 인식됩니다.

## 2.7 매출채권

매출채권은 유의적인 금융요소를 포함하지 않는 경우에는 무조건적인 대가의 금액으로, 유의적인 금융요소를 포함하는 경우에는 공정가치로 최초 인식합니다. 매출채권은 후속적으로

유효이자율법을 적용한 상각후원가에 손실충당금을 차감하여 측정됩니다.

## 2.8 재고자산

재고자산은 취득원가와 순실현가능가치 중 낮은 금액으로 측정하고 있습니다. 원가는 개별법을 적용하는 미착품을 제외하고는 총평균법에 따라 결정하고 있습니다. 재고자산의 취득원가는 매입원가, 전환원가 및 재고자산을 이용가능한 상태로 준비하는데 필요한 기타 원가를 포함하고 있습니다. 순실현가능가치는 정상적인 영업과정의 예상판매가격에서 예상되는 추가완성원가와 판매비용을 차감한 금액입니다.

매출원가는 재고자산 판매에 따른 수익을 인식하는 기간에 재고자산의 장부금액으로 인식하며, 재고자산을 순실현가능가치로 감액한 평가손실과 모든 감모손실은 감액이나 감모가 발생한 기간의 비용으로 인식하고 있습니다. 또한 재고자산의 순실현가능가치의 상승으로 인한 재고자산평가손실의 환입은 환입이 발생한 기간의 비용으로 인식된 재고자산의 매출원가에서 차감하고 있습니다.

## 2.9 유형자산

유형자산은 원가로 측정하고 있으며 최초 인식 후에 취득원가에서 감가상각누계액과 손상차손누계액을 차감한 금액을 장부금액으로 표시하고 있습니다. 유형자산의 원가는 당해 자산의 매입 또는 건설과 직접적으로 관련되어 발생한 지출로서 경영진이 의도하는 방식으로 자산을 가동하는데 필요한 장소와 상태에 이르게 하는 데 직접 관련되는 원가와 자산을 해체, 제거하거나 부지를 복구하는 데 소요될 것으로 최초에 추정되는 원가를 포함하고 있습니다.

후속원가는 자산으로부터 발생하는 미래경제적효익이 유입될 가능성이 높으며, 그 원가를 신뢰성 있게 측정할 수 있는 경우에 한하여 자산의 장부금액에 포함하거나 적절한 경우 별도의 자산으로 인식하고 있으며, 대체된 부분의 장부금액은 제거하고 있습니다. 한편 일상적인 수선·유지와 관련하여 발생하는 원가는 발생시점에 당기손익으로 인식하고 있습니다.

유형자산 중 토지는 감가상각을 하지 않으며, 이를 제외한 유형자산은 아래에 제시된 개별 자산별로 추정된 경제적 내용연수 동안 정액법으로 감가상각하고 있습니다.

구 분	내용연수
건물	25년 ~ 50년
건축물	25년 ~ 50년
기계장치	12년 ~ 30년
차량운반구	6년
공기구비품	6년~12년
리스자산	3년~5년

유형자산의 감가상각방법, 잔존가치 및 내용연수는 매 보고기간 말에 재검토하고 있으며, 이를 변경하는 것이 적절하다고 판단되는 경우 회계추정의 변경으로 회계처리하고 있습니다.

유형자산을 처분하거나 사용이나 처분을 통한 미래경제적효익이 기대되지 않을 때 해당 유형자산의 장부금액을 재무상태표에서 제거하고 있습니다. 유형자산의 제거로인하여 발생하는 손익은 순매각금액과 장부금액의 차이로 결정하고 있으며, 해당 유형자산이 제거되는 시점에 당기손익으로 인식하고 있습니다.

## 2.10 차입원가

적격자산을 취득 또는 건설하는데 발생한 차입원가는 해당 자산을 의도된 용도로 사용할 수 있도록 준비하는 기간 동안 자본화되고, 적격자산을 취득하기 위한 특정목적차입금의 일시적 운용에서 발생한 투자수익은 당 회계기간 동안 자본화 가능한 차입원가에서 차감됩니다. 기타 차입원가는 발생기간에 비용으로 인식됩니다.

## 2.11 정부보조금

정부보조금은 보조금의 수취와 정부보조금에 부가된 조건의 준수에 대한 합리적인 확신이 있을 때 공정가치로 인식됩니다. 자산관련보조금은 자산의 장부금액을 계산할 때 차감하여 표시되며, 수익관련보조금은 이연하여 정부보조금의 교부 목적과 관련된 비용에서 차감하여 표시됩니다.

## 2.12 무형자산

### 1) 개별취득하는 무형자산

내용연수가 유한한 개별 취득하는 무형자산은 취득원가에서 상각누계액과 손상차손누계액을 차감한 금액으로 인식하며, 추정내용연수에 걸쳐 정액법으로 상각비를 계상하고 있습니다. 무형자산의 내용연수 및 상각방법은 매 보고기간 종료일에 재검토하고 있으며, 이를 변경하는 것이 적절하다고 판단되는 경우 회계추정의 변경으로 회계처리하고 있습니다. 내용연수가 비한정인 개별 취득하는 무형자산은 취득원가에서 손상차손누계액을 차감한 금액으로 인식합니다.

### 2) 내부적으로 창출한 무형자산 - 연구 및 개발원가

연구활동에 대한 지출은 발생한 기간에 비용으로 인식하고 있습니다.

다음 사항을 모두 제시할 수 있는 경우에만 개발활동(또는 내부 프로젝트의 개발단계)에서 발생한 무형자산을 인식합니다.

- 무형자산을 사용하거나 판매하기 위해 그 자산을 완성할 수 있는 기술적 실현가능성
- 무형자산을 완성하여 사용하거나 판매하려는 기업의 의도
- 무형자산을 사용하거나 판매할 수 있는 기업의 능력
- 무형자산이 미래경제적효익을 창출하는 방법
- 무형자산의 개발을 완료하고 그것을 판매하거나 사용하는 데 필요한 기술적, 재정적 자원 등의 입수가능성
- 개발과정에서 발생한 무형자산 관련 지출을 신뢰성 있게 측정할 수 있는 기업의 능력

내부적으로 창출한 무형자산의 취득원가는 그 무형자산이 위에서 기술한 인식조건을 최초로 충족시킨 시점 이후에 발생한 지출의 합계이며, 내부적으로 창출한 무형자산으로 인식되지 않는 개발원가는 발생시점에 비용으로 인식하고 있습니다.

내부적으로 창출한 무형자산은 최초 인식 후에 취득원가에서 상각누계액과 손상차손누계액을 차감한 금액으로 표시하고 있습니다.

### 3) 사업결합으로 취득한 무형자산

사업결합으로 취득하고 영업권과 분리하여 인식한 무형자산의 취득원가는 취득일의 공정가치로 측정하고, 사업결합으로 취득한 무형자산은 최초 인식 후에 취득원가에서 상각누계액과 손상차손누계액을 차감한 금액으로 표시하고 있습니다.

#### 4) 무형자산의 제거

무형자산을 처분하거나 사용이나 처분을 통한 미래경제적효익이 기대되지 않을 때 해당 무형자산의 장부금액을 재무상태표에서 제거하고 있습니다. 무형자산의 제거로 인하여 발생하는 손익은 순매각금액과 장부금액의 차이로 결정하고 있으며, 해당 무형자산이 제거되는 시점에 당기손익으로 인식하고 있습니다.

#### 5) 특허권과 상표

특허권과 상표는 최초에 취득원가로 측정하고 추정내용연수에 걸쳐 정액법으로 상각하고 있습니다.

과 목	추정 내용연수
산업재산권	5년
소프트웨어	5년

## 2.13 투자부동산

임대수익이나 투자차익을 목적으로 보유하고 있는 부동산은 투자부동산으로 분류됩니다. 투자부동산은 최초 인식시점에 원가로 측정되며, 최초 인식 후에는 원가에서 감가상각누계액과 손상차손누계액을 차감한 금액으로 표시됩니다. 투자부동산 중 토지를 제외한 투자부동산은 추정 경제적 내용연수 25~50년 동안 정액법으로 상각됩니다.

## 2.14 영업권을 제외한 유·무형자산의 손상

영업권을 제외한 유·무형자산은 자산손상을 시사하는 징후가 있는지를 매 보고기간말마다 검토하고 있으며, 자산손상을 시사하는 징후가 있는 경우에는 손상차손금액을 결정하기 위하여 자산의 회수가능액을 추정하고 있습니다. 회사는 개별 자산별로 회수가능액을 추정하고 있으며, 개별 자산의 회수가능액을 추정할 수 없는 경우에는 그 자산이 속하는 현금창출단위의 회수가능액을 추정하고 있습니다. 공동자산은 합리적이고 일관된 배분기준에 따라 개별 현금창출단위에 배분하며, 개별 현금창출단위로 배분할 수 없는 경우에는 합리적이고 일관된 배분기준에 따라 배분될 수 있는 최소 현금창출단위집단에 배분하고 있습니다.

비한정내용연수를 가진 무형자산 또는 아직 사용할 수 없는 무형자산은 자산손상을 시사하는 징후와 관계없이 매년 손상검사를 실시하고 있습니다.

회수가능액은 개별 자산 또는 현금창출단위의 순공정가치와 사용가치 중 큰 금액으로 측정하며, 자산(또는 현금창출단위)의 회수가능액이 장부금액에 미달하는 경우에는 자산(또는 현금창출단위)의 장부금액을 회수가능액으로 감소시키고 감소된 금액은 당기손익으로 인식하고 있습니다.

과거기간에 인식한 손상차손을 환입하는 경우 개별 자산(또는 현금창출단위)의 장부금액은 수정된 회수가능액과 과거기간에 손상차손을 인식하지 않았다면 현재 기록되어 있을 장부금액 중 작은 금액으로 결정하고 있으며, 해당 손상차손환입은 즉시 당기손익으로 인식하고 있습니다.

## 2.15 금융부채

### (1) 분류 및 측정

회사의 당기손익-공정가치 측정 금융부채는 단기매매목적의 금융상품입니다. 주로 단기간 내에 재매입할 목적으로 부담하는 금융부채는 단기매매금융부채로 분류됩니다. 또한, 위험회피회계의 수단으로 지정되지 않은 파생상품이나 금융상품으로부터 분리된 내재파생상품도 단기매매금융부채로 분류됩니다.

회사의 당기손익-공정가치 측정 금융부채는 단기매매 목적의 금융상품과 당기손익-공정가치 측정 금융부채로 지정한 금융상품입니다. 단기매매 금융부채는 주로 단기간 내에 재매입할 목적으로 발행하는 금융부채와 위험회피회계의 대상이 아닌 파생상품이나 복합금융상품으로부터 분리된 내재파생상품입니다. 당기손익-공정가치 측정 금융부채로 지정한 금융상품은 회사가 발행한 내재파생상품을 포함하는 구조화된 금융부채입니다.

당기손익-공정가치 측정 금융부채, 금융보증계약, 금융자산의 양도가 제거조건을 충족하지 못하는 경우에 발생하는 금융부채를 제외한 모든 비파생금융부채는 상각후원가로 측정하는 금융부채로 분류되고 있으며, 재무상태표 상 '매입채무와 기타채무', 차입금' 등으로 표시됩니다.

매입채무와 기타채무는 회사가 보고기간말 전에 제공받은 재화나 용역에 대하여 지급하지 않은 부채입니다. 해당 채무는 무담보이며, 인식 후에 통상 60일 이내에 지급됩니다. 매입채무와 기타채무는 보고기간 후 12개월 후에 지급기일이 도래하는 것이 아니라면 재무상태표에서 유동부채로 표시합니다. 해당 채무는 최초에 공정가치로 인식하고 이후 유효이자율법을 사용한 상각후원가로 측정합니다.

보고기간 후 12개월 이상 부채의 결제를 연기할 수 있는 무조건의 권리를 가지고 있지 않다면 차입금은 유동부채로 분류합니다.

기업이 보고기간말 또는 보고기간말 이전에 약정사항을 준수하도록 요구받는다면, 이러한 약정사항은 부채의 유동 비유동 분류에 고려합니다. 보고기간 후에만 약정사항을 준수하도록 요구받는다면, 이러한 약정사항은 기말 유동성 분류에 영향을 미치지 않습니다.

### (2) 제거

금융부채는 계약상 의무가 이행, 취소 또는 만료되어 소멸되거나 기존 금융부채의 조건이 실질적으로 변경된 경우에 재무상태표에서 제거됩니다. 소멸하거나 제3자에게 양도한 금융부채의 장부금액과 지급한 대가(양도한 비현금자산이나 부담한 부채를 포함)의 차액은 당기손익으로 인식합니다.

## 2.16 충당부채

과거사건의 결과로 현재의 법적의무나 의제의무가 존재하고, 그 의무를 이행하기 위한 자원의 유출가능성이 높으며, 당해 금액의 신뢰성 있는 추정이 가능한 경우 판매보증충당부채, 복구충당부채 및 소송충당부채 등을 인식하고 있습니다. 충당부채는 의무를 이행하기 위하여 예상되는 지출액의 현재가치로 측정되며, 시간경과로 인한 충당부채의 증가는 이자비용으로 인식됩니다.

### 1) 제품보증

제품보증충당부채는 관련 제품의 판매일에 해당 의무를 이행하기 위하여 필요한 지출에 대한 최선의 추정치로 인식하고 있습니다.

### 2) 복구충당부채

리스계약 조건에 따라 리스한 자산을 원래 상태로 복구할 때 회사가 부담하여야 하는비용을 리스개시일 또는 해당 자산을 사용한 결과로 의무를 부담하게 되는 특정기간에 충당부채로 인식하고 있습니다. 해당 충당부채는 해당 자산을 복구하기 위하여 필요한 지출에 대한 최선의 추정치로 측정하며, 해당 추정치는 정기적으로 검토하고 새로운 상황에 적합하게 조정하고 있습니다.

## 2.17 당기법인세 및 이연법인세

법인세비용은 당기법인세와 이연법인세로 구성됩니다. 법인세는 기타포괄손익이나 자본에 직접 인식된 항목과 관련된 금액은 해당 항목에서 직접 인식하며, 이를 제외하고는 당기손익으로 인식됩니다.

당기법인세비용은 보고기간말 현재 제정되었거나 실질적으로 제정된 세법에 근거하여 측정합니다. 경영진은 적용 가능한 세법 규정이 해석에 따라 달라질 수 있는 상황에 대하여 회사가 세무신고 시 적용한 세무정책에 대하여 주기적으로 평가하고 있으며, 세무당국이 불확실한 법인세 처리를 수용할 가능성이 높은지 고려합니다. 회사는법인세 측정 시 가장 가능성이 높은 금액 또는 기댓값 중 불확실성의 해소를 더 잘 예측할 것으로 예상되는 방법을 사용하여 불확실성의 영향을 반영합니다.

이연법인세는 자산과 부채의 장부금액과 세무기준액의 차이로 발생하는 일시적차이에 대하여 장부금액을 회수하거나 결제할 때의 예상 법인세효과로 인식됩니다. 다만,사업결합 이외의 거래에서 자산·부채를 최초로 인식할 때 발생하는 이연법인세 자산과 부채는 그 거래가 회계이익이나 과세소득에 영향을 미치지 않는다면 인식되지 않습니다.

이연법인세자산은 차감할 일시적차이가 사용될 수 있는 미래 과세소득의 발생가능성이 높은 경우에 인식됩니다.

종속기업, 관계기업 및 공동기업 투자지분과 관련된 가산할 일시적차이에 대해 소멸시점을 통제할 수 있고 예측가능한 미래에 일시적차이가 소멸하지 않을 가능성이 높은 경우를 제외하고 이연법인세부채를 인식하고 있습니다. 또한 이러한 자산으로부터 발생하는 차감할 일시적차이에 대하여 일시적차이가 예측가능한 미래에 소멸할 가능성이 높고 일시적차이가 사

용될 수 있는 과세소득이 발생할 가능성이 높은 경우에만 이연법인세자산을 인식하고 있습니다.

이연법인세 자산과 부채는 법적으로 당기법인세자산과 당기법인세부채를 상계할 수 있는 권리를 회사가 보유하고 있고, 이연법인세 자산과 부채가 동일한 과세당국에 의해서 부과되는 법인세와 관련된 경우에 상계합니다. 당기법인세 자산과 부채는 법적으로 상계할 수 있는 권리를 회사가 보유하고 있고, 순액으로 결제할 의도가 있거나 자산을 실현하는 동시에 부채를 결제하려는 의도가 있는 경우에 상계합니다.

## 2.18 종업원급여

### (1) 퇴직급여

회사의 퇴직연금제도는 확정기여제도와 확정급여제도로 구분됩니다.

확정기여제도는 회사가 고정된 금액의 기여금을 별도 기금에 지급하는 퇴직연금제도이며, 기여금은 종업원이 근무 용역을 제공했을 때 비용으로 인식됩니다.

확정급여제도는 확정기여제도를 제외한 모든 퇴직연금제도입니다. 일반적으로 확정급여제도는 연령, 근속연수나 급여수준 등의 요소에 의하여 종업원이 퇴직할 때 지급받을 퇴직연금 급여의 금액이 확정됩니다. 확정급여제도와 관련하여 재무상태표에 계상된 부채는 보고기간 말 현재 확정급여채무의 현재가치에서 사외적립자산의 공정가치를 차감한 금액입니다. 확정급여채무는 매년 독립된 보험계리인에 의해 예측단위적립방식에 따라 산정되며, 확정급여채무의 현재가치는 그 지급시점과 만기가 유사한 우량회사채의 이자율로 기대미래현금유출액을 할인하여 산정됩니다. 한편, 순확정급여부채와 관련한 재측정요소는 기타포괄손익으로 인식됩니다.

제도개정, 축소 또는 정산이 발생하는 경우, 과거근무원가 또는 정산으로 인한 손익은 당기손익으로 인식됩니다.

### (2) 장기종업원급여

회사는 장기 근속 임직원에게 장기종업원급여를 제공하고 있습니다. 이 급여를 받을 수 있는 권리는 주로 10년 이상의 장기간 근무한 임직원에게만 주어집니다. 기타장기종업원급여는 확정급여제도와 동일한 방법으로 측정되며, 근무원가, 기타장기종업원급여부채의 순이자 및 재측정요소는 당기손익으로 인식됩니다. 또한, 이러한 부채는 매년 독립적이고 적격한 보험계리사에 의해 평가됩니다.

## 2.19 수익인식

회사는 다음의 주요 원천으로부터 수익을 인식합니다.

- 위생도기, 수전금구 등의 재화 판매
- 욕실, 주방 리모델링 시공용역 및 정수기, 비데 등의 렌탈서비스

수익은 고객과의 계약에서 정한 대가에 기초하여 측정되며 제삼자를 대신해서 회수한 금액은 제외합니다. 또한 회사는 고객에게 재화나 용역의 통제가 이전될 때 수익을 인식합니다.

### (1) 재화의 판매

회사는 위생도기, 수전금구 등의 재화를 도매상 및 고객에게 직접 판매하고 있으며 재화의 통제가 고객에게 이전되었을 때 수익을 인식합니다.

도매상에 대한 재화판매의 경우, 재화가 도매상의 특정 위치에 운송(인도)되어 재화의 통제가 도매상에게 이전되었을 때 수익을 인식합니다. 재화가 인도된 후에 도매상은 재화를 유통하는 방식과 가격 결정에 완전한 재량권을 보유하며, 재화를 판매할 때 주된 책임을 지고 재화와 관련한 손실이나 진부화에 대한 위험을 부담합니다. 회사는 재화가 도매상에게 인도되었을 때 수취채권을 인식합니다.

소매고객에 대한 재화판매의 경우, 고객이 소매점에서 재화를 구매하여 재화의 통제가 소매고객에게 이전되었을 때 수익을 인식합니다.

### (2) 용역의 제공

회사는 욕실, 주방 리모델링 시공용역 및 정수기, 비데 등의 렌탈서비스를 제공하고 있습니다. 해당 용역은 일반적으로 다른 고객에게 개별판매가격으로 제공하고, 고객이 시장의 다른 공급자로부터도 제공받을 수 있으므로 별도의 용역으로 간주됩니다. 해당용역과 관련된 수익은 기간에 걸쳐 인식됩니다.

### (3) 임대수익

임대수익은 발생주의 원칙에 따라 임대용역을 제공하는 기간 동안 인식하고 있습니다.

### (4) 이자수익

이자수익은 시간의 경과에 따라 유효이자율법에 의하여 인식하고 있습니다. 채권 손상이 발생하는 경우 회사는 채권금액의 장부금액을 회수가가능액까지 감액하며, 시간의 경과에 따라 증가하는 부분은 이자수익으로 인식하고 있습니다. 손상채권에 대한 이자수익은 최초 유효이자율에 의하여 인식하고 있습니다.

### (5) 배당수익

배당수익은 배당금을 받을 권리가 확정되는 시점에 인식하고 있습니다.

## 2.20 리스

### (1) 리스제공자

회사가 리스제공자인 경우 운용리스에서 생기는 리스수익은 리스기간에 걸쳐 정액기준으로 인식합니다. 운용리스 체결 과정에서 부담하는 리스개설직접원가를 기초자산의 장부금액에 더하고 리스료 수익과 같은 기준으로 리스기간에 걸쳐 비용으로 인식합니다. 각 리스자산을 재무상태표에서 그 특성에 기초하여 표시하였습니다.

### (2) 리스이용자

회사는 부동산, 차량 등을 리스하고 있습니다. 리스계약은 일반적으로 고정기간으로 체결되지만 아래에서 설명하는 연장선택권이 있을 수 있습니다. 리스조건은 개별적으로 협상되며 다양한 계약조건을 포함합니다. 리스계약에 따라 부과되는 다른 제약은 없지만 리스자산은 차입금의 담보로 제공할 수는 없습니다.

회사는 계약이 집행가능한 기간 내에서 해지불능기간에 리스이용자가 연장선택권을 행사할 것이 상당히 확실한 경우의 그 대상기간과 종료선택권을 행사하지 않을 것이 상당히 확실한 경우의 그 대상기간을 포함하여 리스기간을 산정합니다. 회사는 리스이용자와 리스제공자가 각각 다른 당사자의 동의 없이 종료할 수 있는 권리가 있는 경우 계약을 종료할 때 부담할 경제적 불이익을 고려하여 집행가능한 기간을 산정합니다.

리스에서 생기는 자산과 부채는 최초에 현재가치기준으로 측정합니다. 리스부채는 다음 리스료의 순현재가치를 포함합니다.

- 받을 리스 인센티브를 차감한 고정리스료(실질적인 고정리스료 포함)
- 개시일 현재 지수나 요율을 사용하여 최초 측정한, 지수나 요율(이율)에 따라 달라지는 변동 리스료
- 잔존가치보증에 따라 회사(리스이용자)가 지급할 것으로 예상되는 금액
- 회사(리스이용자)가 매수선택권을 행사할 것이 상당히 확실한 경우에 그 매수선택권의 행사 가격
- 회사(리스이용자)가 리스 연장선택권을 행사할 것이 상당히 확실한 경우에 연장선택권에 따라 지급할 금액
- 리스기간이 회사(리스이용자)의 종료선택권 행사를 반영하는 경우에 그 리스를 종료하기 위하여 부담하는 금액

리스이용자가 리스 연장선택권을 행사할 것이 상당히 확실한(reasonably certain) 경우 그 선택권의 행사에 따라 지급할 리스료 또한 리스부채의 측정에 포함됩니다.

리스의 내재이자율을 쉽게 산정할 수 있는 경우 그 이자율로 리스료를 할인합니다. 내재이자율을 쉽게 산정할 수 없는 경우에는 리스이용자가 비슷한 경제적 환경에서 비슷한 기간에 걸쳐 비슷한 담보로 사용권자산과 가치가 비슷한 자산을 획득하는 데 필요한 자금을 차입한다면 지급해야 할 이자율인 리스이용자의 증분차입이자율을 사용합니다.

사용권자산은 다음 항목들로 구성된 원가로 측정합니다.

- 리스부채의 최초 측정금액
- 받은 리스 인센티브를 차감한 리스개시일이나 그 전에 지급한 리스료
- 리스이용자가 부담하는 리스개설직접원가
- 복구원가의 추정치

사용권자산은 리스개시일부터 사용권자산의 내용연수 종료일과 리스기간 종료일 중 이른 날까지의 기간동안 감가상각합니다. 회사가 매수선택권을 행사할 것이 상당히 확실한 (reasonably certain) 경우 사용권자산은 기초자산의 내용연수에 걸쳐 감가상각합니다.

단기리스와 모든 소액자산 리스와 관련된 리스료는 정액 기준에 따라 당기손익으로 인식합니다. 단기리스는 매수선택권 없이 리스기간이 12개월 이하인 리스이며, 소액리스자산은 IT기기와 소액의 사무실 가구로 구성되어 있습니다.

회사 전체에 걸쳐 리스계약에 연장선택권 및 종료선택권을 포함하고 있습니다. 이러한 조건들은 계약 관리 측면에서 운영상의 유연성을 극대화하기 위해 사용됩니다. 리스기간의 결정과 관련한 중요한 회계추정 및 가정에 대한 정보는 주석 3에서 다루고 있습니다.

## 2.21 영업부문

영업부문별 정보는 최고영업의사결정자에게 내부적으로 보고되는 방식에 기초하여 공시됩니다. 최고영업의사결정자는 영업부문에 배부될 자원과 영업부문의 성과를 평가하는데 책임이 있으며, 회사는 전략적 의사결정을 수행하는 전략운영위원회를 최고이사결정자로 보고 있습니다.

## 2.22 종속기업, 관계기업 및 공동기업

회사의 재무제표는 한국채택국제회계기준 제1027호 '별도재무제표'에 따른 별도재무제표입니다. 종속기업, 공동기업 및 관계기업 투자는 피투자기업의 재무성과에 근거하여 지분법으로 측정하고 있습니다. 또한, 종속기업, 공동기업 및 관계기업으로부터 수취하는 배당금은 배당에 대한 권리가 확정되는 시점에 지분법투자주식의 차감으로 인식하고 있습니다.

## 2.23 주당이익

기본주당이익은 주주에게 귀속되는 손익계산서상 당기순이익을 보고기간 동안의 회사의 가중평균 유통보통주식수로 나누어 산정한 것입니다. 희석주당이익은 주주에게 귀속되는 손익계산서상 당기순이익을 보고기간 동안의 회사의 가중평균 유통보통주식수와 가중평균 잠재적 희석증권주식수로 나누어 산정한 것입니다. 잠재적 희석증권은 희석효과가 발생하는 경우에만 희석주당이익의 계산에 반영됩니다.

## 2.24 배당금

배당금은 회사의 주주에 의해 승인된 시점에 부채로 인식하고 있습니다.

## 2.25 재무제표 승인

회사의 재무제표는 2025년 2월 10일자로 이사회에서 승인됐으며, 정기주주총회에서 수정승인 될 수 있습니다.

### 3. 중요한 회계추정 및 가정

재무제표 작성에는 미래에 대한 가정 및 추정이 요구되며 경영진은 회사의 회계정책을 적용하기 위해 판단이 요구됩니다. 추정 및 가정은 지속적으로 평가되며, 과거 경험과 현재의 상황에 비추어 합리적으로 예측가능한 미래의 사건을 고려하여 이루어집니다. 회계추정의 결과가 실제 결과와 동일한 경우는 드물 것이므로 중요한 조정을 유발할 수 있는 유의적인 위험을 내포하고 있습니다.

다음 회계연도에 자산 및 부채 장부금액의 조정에 영향을 미칠 수 있는 경영진 판단과 유의적 위험에 대한 추정 및 가정은 다음과 같습니다. 일부 항목에 대한 유의적인 판단 및 추정에 대한 추가적인 정보는 개별 주석에 포함되어 있습니다.

#### (1) 영업권의 손상차손

영업권의 손상 여부를 검토하기 위한 현금창출단위의 회수가능액은 사용가치의 계산에 기초하여 결정됩니다.

#### (2) 법인세

회사의 과세소득에 대한 법인세는 다양한 국가의 세법 및 과세당국의 결정을 적용하여 산정되므로 최종 세효과를 산정하는 데에는 불확실성이 존재합니다.

회사는 특정 기간동안 과세소득의 일정 금액을 투자, 임금증가 등에 사용하지 않았을 때 세법에서 정하는 방법에 따라 산정된 법인세를 추가로 부담합니다. 따라서, 해당 기간의 당기법인세와 이연법인세를 측정할 때 이에 따른 세효과를 반영하여야 하고, 이로 인해 회사가 부담할 법인세는 각 연도의 투자, 임금증가 등의 수준에 따라 달라지므로 최종 세효과를 산정하는 데에는 불확실성이 존재합니다.

#### (3) 금융상품의 공정가치

활성시장에서 거래되지 않는 금융상품의 공정가치는 원칙적으로 평가기법을 사용하여 결정됩니다. 회사는 보고기간말 현재 중요한 시장상황에 기초하여 다양한 평가기법의 선택 및 가정에 대한 판단을 하고 있습니다.

#### (4) 금융자산의 손상

금융자산의 손실충당금은 부도위험 및 기대손실률 등에 대한 가정에 기초하여 측정됩니다. 회사는 이러한 가정의 설정 및 손상모델에 사용되는 투입변수의 선정에 있어서 회사의 과거 경험, 현재 시장 상황, 재무보고일 기준의 미래전망정보 등을 고려하여 판단합니다.

#### (5) 순확정급여부채

순확정급여부채의 현재가치는 보험수리적방식에 의해 결정되는 다양한 요소들 특히 할인율의 변동에 영향을 받습니다.

#### (6) 리스

리스기간을 산정할 때에 경영진은 연장선택권을 행사하거나 종료선택권을 행사하지 않을 경제적 유인이 생기게 하는 관련되는 사실 및 상황을 모두 고려합니다. 연장선택권의 대상 기간(또는 종료선택권의 대상 기간)은 리스이용자가 연장선택권을 행사할 것(또는 행사하지 않을 것)이 상당히 확실한 경우에만 리스기간에 포함됩니다.

#### 4. 금융상품의 구분 및 공정가치

(1) 당기말 및 전기말 현재 금융자산의 장부금액과 공정가치는 다음과 같습니다.

(단위 : 천원)

금융자산 범주	구분	계정명	당기말		전기말	
			장부금액	공정가치	장부금액	공정가치
비유동성당기손익-공정가치측정금융자산	시장성없는 지분증권		500,716	500,716	-	-
	소계		500,716	500,716	-	-
기타포괄손익-공정가치측정금융자산	시장성있는 지분증권		8,471,232	8,471,232	6,471,445	6,471,445
	시장성없는 지분증권		490,861	490,861	801,518	801,518
	출자금		61,572	61,572	61,457	61,457
	소계		9,023,665	9,023,665	7,334,420	7,334,420
상각후원가측정금융자산	현금및현금성자산		12,321,102	(*)	16,254,055	(*)
	단기금융상품		20,000,000	(*)	15,000,000	(*)
	매출채권		43,635,396	(*)	46,694,094	(*)
	기타채권	미수금	242,119	(*)	301,150	(*)
		미수수익	160,211	(*)	104,173	(*)
		단기대여금	9,759	(*)	17,253	(*)
		유동성임차보증금	445,193	(*)	548,170	(*)
		소계	857,282		970,746	
	장기기타채권	보증금	27,399	(*)	15,869	(*)
		임차보증금	1,761,430	(*)	1,778,108	(*)
		장기대여금	120,000	(*)	-	-
		장기금융상품	10,500	(*)	10,500	(*)
		소계	1,919,329		1,804,477	
	대여금및 수취채권 합계		78,733,109		80,723,372	
금융자산 합계			88,257,490		88,057,792	

(\*) 매출채권 등 장부금액이 공정가치의 합리적인 근사치인 금액은 공정가치 공시에서 제외 하였습니다.

(2) 당기말 및 전기말 현재 금융부채의 구성내역은 다음과 같습니다.

(단위 : 천원)

금융부채 범주	구분	계정명	당기말		전기말	
			장부금액	공정가치	장부금액	공정가치
당기손익-공정가치측정금융부채	파생상품부채		6,945	6,945	6,945	6,945
상각후원가측정금융부채	매입채무		29,269,247	(*)	26,600,170	(*)
	기타채무	미지급금(주1)	377,215	(*)	658,907	(*)
		미지급비용(주1)	4,908,980	(*)	5,857,601	(*)
		소계	5,286,195		6,516,508	
	차입금	단기차입금	62,900,000	(*)	15,900,000	(*)
		유동성장기차입금	-	-	60,000,000	(*)
		장기차입금	16,800,000	(*)	13,000,000	(*)
		소계	79,700,000		88,900,000	
	기타유동성금융부채	수입보증금	929,000	(*)	1,139,000	(*)
		이행보증금	16,479	(*)	15,809	(*)
		유동성임대보증금	324,500	(*)	283,500	(*)
		소계	1,269,979		1,438,309	
	기타비유동성금융부채	임대보증금	23,782	(*)	27,782	(*)
금융부채 합계			115,556,148		123,489,714	

(주1) 종업원급여제도에 따른 미지급비용 등의 금액이 차감된 후의 금액입니다.

(\*) 매입채무 등 장부금액이 공정가치의 합리적인 근사치인 금액은 공정가치 공시에서 제외 하였습니다.

(3) 공정가치 서열체계

공정가치로 측정되는 금융상품은 공정가치 서열체계에 따라 구분되며 정의된 수준들은 다음과 같습니다.

구분	투입변수의 유의성
수준 1	측정일에 동일한 자산이나 부채에 대해 접근할 수 있는 활성시장의 (조정하지 않은) 공시가격으로, 해당 공시가격에는 금리 상승 및 인플레이션, ESG관련 위험 등의 경제환경 변화에 대한 시장의 가정이 반영되어 있음.
수준 2	수준 1의 공시가격 외에 자산이나 부채에 대해 직접적으로나 간접적으로 관측할 수 있는 투입변수
수준 3	비시장 지분증권과 ESG관련 위험으로 인해 유의적인 관측불가능한 조정이 반영되는 금융상품과 같이, 자산이나 부채에 대한 관측할 수 없는 투입변수

당기말 현재 금융상품의 수준별 공정가치 측정치는 다음과 같습니다.

(단위 : 천원)

범주	구분	장부금액	공정가치		
			수준 1	수준 2	수준 3
비유동성당기손익-공정가치측정금융자산	시장성 없는 지분증권	500,716	-	-	500,716
기타포괄손익-공정가치측정금융자산	시장성 있는 지분증권	8,471,232	8,471,232	-	-
	시장성 없는 지분증권	490,861	-	-	490,861
	출자금	61,572	-	-	61,572
당기손익-공정가치측정금융부채	파생상품부채	6,945	-	-	6,945

전기말 현재 금융상품의 수준별 공정가치 측정치는 다음과 같습니다.

(단위 : 천원)

범주	구분	장부금액	공정가치		
			수준 1	수준 2	수준 3
기타포괄손익-공정가치측정금융자산	시장성 있는 지분증권	6,471,445	6,471,445	-	-
	시장성 없는 지분증권	801,518	-	-	801,518
	출자금	61,457	-	-	61,457
당기손익-공정가치측정금융부채	파생상품부채	6,945	-	-	6,945

(4) 반복적인 공정가치 측정치의 서열체계 수준 간 이동

회사는 공정가치 서열체계의 수준 간 이동을 발생시킨 사건이나 상황의 변동이 일어난 날짜에 인식합니다. 각 공정가치 서열체계의 수준 간 이동 내역은 다음과 같습니다.

- ① 반복적인 측정치의 수준 1과 수준 2간 대체는 없습니다.
- ② 반복적인 측정치의 수준 2와 수준 3간의 이동 내역은 없습니다.

(5) 공정가치 측정 금융상품의 가치평가기법

회사는 공정가치 서열체계에서 수준 3으로 분류되는 반복적인 공정가치 측정치, 비반복적인 공정가치 측정치에 대해 다음의 가치평가기법과 투입변수를 사용하고 있습니다.

회사는 공정가치 서열체계에서 수준 3으로 분류되는 공정가치 측정시에 가치평가기법을 변경하지 않았습니다.

<당기말>

구분	공정가치 (단위 : 천원)	수준	가치평가기법	투입변수	수준 3 투입변수범위 (단위 : 원, %)
비유동성당기손익-공정가치측정금융자산					
(주)파인우드리빙 전환상환우선주	500,716	3	취득원가법	-	-
기타포괄손익-공정가치측정금융자산					
(주)광주일보사	490,861	3	순자산가치법	-	-
대한도자기공업협동조합	8,500		취득원가법	-	-
전문건설공제조합	53,072		-	-	
당기손익-공정가치측정금융부채					
콜옵션	6,945	3	이항모형	기초주가	88,565
				기초주가변동성	47.9%
				무위험이자율	2.9%

<전기말>

구분	공정가치 (단위 : 천원)	수준	가치평가방법	투입변수	수준 3 투입변수범위 (단위 : 원, %)
기타포괄손익-공정가치측정금융자산					
(주)광주일보사	801,518	3	순자산가치법	-	-
대한도자기공업협동조합	8,500			-	-
전문건설공제조합	52,957		-	-	
당기손익-공정가치측정금융부채					
콜옵션	6,945	3	이항모형	기초주가	44,085
				기초주가변동성	39.46%
				무위험이자율	3.36%

(6) 수준 3으로 분류된 공정가치 측정치의 가치평가과정

회사의 재무부서는 재무보고 목적의 공정가치를 측정을 담당하는 별도 인원을 운영하고 있으며, 이러한 공정가치 측정치는 수준 3으로 분류되는 공정가치 측정치를 포함하고 있습니다. 공정가치 측정을 담당하는 인원은 회사의 재무담당이사과 감사에게 직접 보고하며 매 분기 보고일정에 맞추어 공정가치 평가과정 및 그 결과에 대해 재무담당이사 및 감사와 협의합니다.

(7) 금융상품의 범주별 손익

<당기>

(단위 : 천원)

구분	상각후원가측정 금융자산	기타포괄손익-공정가치 측정 금융자산	상각후원가측정 금융부채	합 계
이자수익	1,304,066	-	-	1,304,066
배당금수익	-	250,901	-	250,901
외환차익	85,479	-	141,308	226,787
외화환산이익	56,210	-	92,922	149,132
대손상각비환입(주1)	11,272	-	-	11,272
소 계	1,457,027	250,901	234,230	1,942,158
이자비용	-	-	4,377,798	4,377,798
평가손실(세후기타포괄손익)	-	1,434,894	-	1,434,894
외환차손	56,940	-	94,129	151,069
외화환산손실	46,533	-	76,924	123,457
소 계	103,473	1,434,894	4,548,851	6,087,218

(주1) 일부 대손상각비환입은 지분법손익으로 인식하였습니다.

<전기>

(단위 : 천원)

구분	상각후원가측정 금융자산	당기손익-공정가치 측정 금융자산	기타포괄손익-공정가치 측정 금융자산	상각후원가측정 금융부채	당기손익-공정가치 측정 금융부채	합 계
이자수익	725,899	-	-	-	-	725,899
배당금수익	-	-	162,229	-	-	162,229
평가이익(세후기타포괄 손익)	-	-	1,664,261	-	-	1,664,261
파생상품평가이익	-	-	-	-	220,088	220,088
외환차익	27,842	-	-	46,847	-	74,689
외화환산이익	125,431	-	-	211,048	-	336,479
소 계	879,172	-	1,826,490	257,895	220,088	3,183,645
이자비용	-	-	-	4,912,601	-	4,912,601
파생상품평가손실	-	88,394	-	-	-	88,394
외환차손	32,635	-	-	54,910	-	87,545
외화환산손실	100,405	-	-	168,940	-	269,345
대손상각비(주1)	82,970	-	-	-	-	82,970
소 계	216,010	88,394	-	5,136,451	-	5,440,855

(주1) 일부 대손상각비는 지분법손익으로 인식하였습니다.

5. 담보제공 금융자산

당기말 및 전기말 현재 담보로 제공된 금융자산의 내역은 다음과 같습니다.

(단위 : 천원)

계정명	거래처	당기말	전기말	내역
장기기타채권	우리은행 등	10,500	10,500	당좌개설보증금

6. 당기손익-공정가치측정금융자산

(1) 당기말 및 전기말 현재 당기손익-공정가치측정금융자산의 내역은 다음과 같습니다.

(단위 : 천원)

구분	당기말	전기말
비유동:		
(주)파인우드리빙 전환상환우선주	500,716	-
합계	500,716	-

(2) 당기 및 전기 중 당기손익-공정가치 측정금융자산의 변동내역은 다음과 같습니다.

(단위: 천원)

구분	당기	전기
기초	-	-
취득	500,716	-
기말	500,716	-

7. 매출채권 및 기타채권

(1) 당기말 및 전기말 현재 손상차손누계액 차감 전 매출채권 및 기타채권의 내역은 다음과 같습니다.

(단위 : 천원)

구분	계정과목	당기말	전기말
매출채권	매출채권	48,303,703	51,448,403
	차감: 대손충당금	(4,668,307)	(4,754,309)
	매출채권(순액)	43,635,396	46,694,094
기타채권	미수금	302,047	361,877
	차감: 대손충당금	(59,928)	(60,728)
	미수금(순액)	242,119	301,149
	미수수익	167,318	125,176
	차감: 대손충당금	(7,108)	(21,003)
	미수수익(순액)	160,211	104,173
	단기대여금	474,759	412,253
	차감: 대손충당금	(465,000)	(395,000)
	단기대여금(순액)	9,759	17,253
	유동성임차보증금	468,067	571,372
	차감: 현재가치할인차금	(22,874)	(23,202)
	유동성임차보증금(순액)	445,193	548,170
	소계	857,282	970,745
장기기타채권	보증금	27,399	15,869
	임차보증금	2,327,820	2,461,848
	차감: 현재가치할인차금	(566,390)	(683,740)
	임차보증금(순액)	1,761,430	1,778,108
	장기대여금	120,000	-
	차감: 대손충당금	-	-
	장기대여금(순액)	120,000	-
	장기금융상품	10,500	10,500
	소계	1,919,329	1,804,477
합계		46,412,007	49,469,316

(2) 당기말 및 전기말 현재 매출채권 및 기타채권의 대손설정을 위한 상태별 내역은 다음과 같습니다.

(단위 : 천원)

구분		당기말				전기말			
		매출채권	미수금	미수수익	단기대여금	매출채권	미수금	미수수익	단기대여금
정상 채권	개별분석	1,472,268	171,777	160,211	9,759	1,017,629	210,084	104,173	17,253

	차감: 대손충당금	(113)	-	-	-	(397)	-	-	-
	소계	1,472,155	171,777	160,211	9,759	1,017,232	210,084	104,173	17,253
	집합분석	42,227,204	71,394	-	-	45,894,701	92,436	-	-
	차감: 대손충당금	(195,130)	(1,072)	-	-	(244,167)	(1,371)	-	-
	소계	42,032,075	70,322	-	-	45,650,534	91,065	-	-
연체 채권	개별분석	1,301,883	58,513	7,108	465,000	1,301,224	59,357	21,003	395,000
	차감: 대손충당금	(1,301,883)	(58,513)	(7,108)	(465,000)	(1,301,224)	(59,357)	(21,003)	(395,000)
	소계	-	-	-	-	-	-	-	-
	집합분석	3,302,348	363	-	-	3,234,849	-	-	-
	차감: 대손충당금	(3,171,181)	(343)	-	-	(3,208,521)	-	-	-
소계	131,166	20	-	-	26,328	-	-	-	
합계	43,635,396	242,119	160,211	9,759	46,694,094	301,149	104,173	17,253	

(3) 당기 및 전기 중 매출채권 및 기타채권의 대손충당금의 변동내역은 다음과 같습니다.

<당기>

(단위 : 천원)

구분	매출채권	미수금	미수수익(*1)	단기대여금(*2)
기초 잔액	4,754,309	60,728	21,003	395,000
설정(환입)	(66,576)	(800)	(13,896)	70,000
제각	(19,427)	-	-	-
기말 잔액	4,668,307	59,928	7,108	465,000

(\*1) 종속기업 대여금의 미수수익에 대한 대손 금액으로 지분법손익으로 인식하였습니다.

(\*2) 종속기업 대여금에 대한 대손 금액으로 지분법손익으로 인식하였습니다.

<전기>

(단위 : 천원)

구분	매출채권	미수금	미수수익(*1)	단기대여금(*2)	장기대여금
기초 잔액	4,639,973	60,865	12,232	-	435,000
설정(환입)	114,336	(137)	8,771	(40,000)	-
대체	-	-	-	435,000	(435,000)
기말 잔액	4,754,309	60,728	21,003	395,000	-

(\*1) 종속기업 대여금의 미수수익에 대한 대손 금액으로 지분법손익으로 인식하였습니다.

(\*2) 종속기업 대여금에 대한 대손 금액으로 지분법손익으로 인식하였습니다.

(4) 회사는 매출채권에 대해 전체 기간 기대신용손실을 손실충당금으로 인식하는 간편법을 적용합니다. 기대신용손실을 측정하기 위해 매출채권은 신용위험 특성과 연체일을 기준으로 구분하였습니다. 당기말 및 전기말의 손실충당금은 다음과 같습니다.

<당기말>

(단위 : 천원)

구분	6개월미만	6개월~1년미만	1년초과	합계
총 장부금액	43,699,473	248,659	4,355,572	48,303,704
기대 손실률	0.44%	48.08%	99.95%	
대손충당금	195,243	119,548	4,353,516	4,668,307

<전기말>

(단위 : 천원)

구분	6개월미만	6개월~1년미만	1년초과	합계
총 장부금액	46,912,331	240,870	4,295,202	51,448,403
기대 손실률	0.52%	89.55%	99.97%	
대손충당금	244,565	215,700	4,294,044	4,754,309

## 8. 재고자산

(1) 당기말 및 전기말 현재 재고자산 내역은 다음과 같습니다.

(단위 : 천원)

구분	당기말			전기말		
	취득원가	평가손실	장부금액	취득원가	평가손실	장부금액
상품	24,607,698	(1,218,445)	23,389,254	20,179,438	(1,701,563)	18,477,875
제품	16,531,569	(2,397,980)	14,133,589	16,563,788	(2,411,094)	14,152,694
재공품	4,176,169	-	4,176,169	4,651,099	-	4,651,099
원재료	2,571,966	(87,262)	2,484,704	2,924,288	(61,390)	2,862,899
저장품	416,060	(63,505)	352,555	524,969	(22,032)	502,937
미착원재료	1,406,427	-	1,406,427	1,640,743	-	1,640,743
합계	49,709,890	(3,767,191)	45,942,698	46,484,325	(4,196,079)	42,288,247

(2) 당기 및 전기 중 재고자산평가충당금의 변동내역은 아래와 같습니다.

(단위 : 천원)

구분	당기	전기
기초 잔액	4,196,078	4,166,261
설정(환입)	(428,887)	29,817
기말 잔액	3,767,191	4,196,078

당기 중 비용으로 인식되어 '매출원가'에 포함된 재고자산의 원가는 144,108백만원(전기 145,459백만원)입니다.

## 9. 기타자산

당기말 및 전기말 현재 기타유동자산 및 기타비유동자산의 내역은 다음과 같습니다.

(단위 : 천원)

구분	계정과목	당기말	전기말
기타유동자산	선급금	1,197,433	757,617
	차감: 대손충당금	(101,650)	(101,650)
	선급금(순액)	1,095,783	655,967
	선급비용	1,018,847	1,017,379
	소계	2,114,630	1,673,346
기타비유동자산	장기선급비용	195,398	239,322
합계		2,310,028	1,912,668

## 10. 기타포괄손익-공정가치측정금융자산

(1) 당기말 및 전기말 현재 기타포괄손익-공정가치측정금융자산 내역은 다음과 같습니다.

<당기말>

(단위 : 천원)

구분	회사명	주식수(주)	취득원가(주1)	공정가액	장부가액	미실현보유 손익누계(주2)
시장성 있는 지분증권	한국석유공업(주)	269,164	2,406,804	3,561,040	3,561,040	913,000
	시알홀딩스(주)	222,738	1,513,370	1,269,607	1,269,607	(192,816)
	(주)조선내화	93,821	1,245,844	1,450,473	1,450,473	161,861
	(주)인텔리안테크놀로지스	58,403	3,503,269	2,190,112	2,190,112	(1,038,708)
	소계		8,669,287	8,471,232	8,471,232	(156,663)
시장성 없는 지분증권	(주)광주일보사	8,000,000	840,000	490,861	490,861	(276,169)
	풍림산업(주)	46	66,631	-	-	(52,705)
	새미래건설(주)	741	74,108	-	-	(58,620)
	소계		980,740	490,861	490,861	(387,494)
출자금	대한도자기공업협동조합	85	8,500	8,500	8,500	-
	전문건설공제조합	56	50,135	53,072	53,072	2,323
	소계		58,635	61,572	61,572	2,323
합계			9,708,662	9,023,665	9,023,665	(541,833)

(주1) 풍림산업(주)와 새미래건설(주) 시장성 없는 지분증권은 회생계획결정에 따른 출자전환주식으로 취득한 금액입니다.

(주2) 취득원가와 공정가치의 차이인 (684,997)천원에서 이연법인세효과인 143,164천원을 고려한 금액입니다.

<전기말>

(단위 : 천원)

구분	회사명	주식수(주)	취득원가(주1)	공정가액	장부가액	미실현보유 손익누계(주2)
시장성 있는 지분증권	한국석유공업(주)	269,164	2,406,804	3,038,862	3,038,862	499,958
	시알홀딩스(주)	222,738	1,513,370	1,438,887	1,438,887	(58,916)
	(주)조선내화	93,821	1,245,844	1,993,696	1,993,696	591,551
	소계		5,166,018	6,471,445	6,471,445	1,032,593
시장성 없는 지분증권	(주)광주일보사	8,000,000	840,000	801,518	801,518	(30,439)
	풍림산업(주)	46	66,631	-	-	(52,705)
	새미래건설(주)	741	74,108	-	-	(58,619)
	소계		980,739	801,518	801,518	(141,763)
출자금	대한도자기공업협동조합	85	8,500	8,500	8,500	-
	전문건설공제조합	56	50,135	52,957	52,957	2,232
	소계		58,635	61,457	61,457	2,232
합계			6,205,392	7,334,420	7,334,420	893,061

(주1) 풍림산업(주)와 새미래건설(주) 시장성 없는 지분증권은 회생계획결정에 따른 출자전환주식으로 취득한 금액입니다.

(주2) 취득원가와 공정가치의 차이인 1,129,029천원에서 이연법인세효과인 (235,967)원을 고려한 금액입니다.

회사는 기타포괄손익-공정가치측정금융자산 중 상장주식에 대하여는 활성거래시장에서 거래되는 시장가격으로 공정가치를 측정하였으며, 활성거래시장이 존재하지 않고 공정가치를 신뢰성 있게 측정할 수 없거나 공정가치와 취득원가와와의 차이가 중요하지 않은 비상장주식에 대하여는 취득원가로 계상하고 있습니다.

(2) 당기 및 전기 중 기타포괄손익-공정가치측정금융자산의 변동내역은 다음과 같습니다.

(단위 : 천원)

구분	당기	전기
기초	7,334,420	5,849,702
취득	3,503,269	2,000,443
처분	-	(2,662,758)
평가	(1,814,024)	2,147,033
기말	9,023,665	7,334,420

## 11. 종속기업 및 관계기업투자주식

(1) 당기말 및 전기말 현재 종속기업 및 관계기업에 대한 투자자산의 내역은 다음과 같습니다.

(단위 : 천원)

구분	회사명	지분율	소재지	결산월	업종	당기말	전기말
종속기업	아도바이오(주)	62.8%	한국	12월	헬스케어, 미용관련개발, 제조, 판매및자문업	-	-
	(주)파인우드리빙(주1)	46.8%	한국	12월	가구 브랜드, 라이선스 대여 및 제공업	13,307,393	9,593,000
종속기업 합계						13,307,393	9,593,000
관계기업	대림바토스(주)	47.0%	한국	12월	조립식 목실제품의 생산 및 판매	6,391,324	7,022,137
	파인우드캐피탈(유)	29.2%	한국	12월	경영자문 및 지원	5,624,806	3,321,000
합 계						12,016,130	10,343,137

(주1) 지분율이 50%에 미달하지만, 주주간 약정에 의해 이사회의 과반수 이상을 선임할 수 있으므로 종속기업으로 분류하였습니다.

(2) 당기 및 전기 중 종속기업 및 관계기업투자주식의 변동내역은 다음과 같습니다.

<당기>

(단위 : 천원)

회사명	기초	취득	지분법손익(주1)	지분법 이익잉여금변동	손상차손환입	기타(주2)	기말
아도바이오(주)	-	-	-	-	-	-	-
(주)파인우드리빙	9,593,000	-	(571,069)	-	4,285,462	-	13,307,393
대림바토스(주)	7,022,137	-	(576,156)	(54,657)	-	-	6,391,324
파인우드캐피탈(유)	3,321,000	-	1,658,698	-	674,339	(29,231)	5,624,806
합계	19,936,137	-	511,473	(54,657)	4,959,801	(29,231)	25,323,524

(주1) 상기 지분법손익 이외에, 종속기업에 대한 순투자자산의 일부인 대여금 등에 대하여 인식한 지분법손실 56,104천원이 존재합니다.

(주2) 배당수령으로 인한 증감입니다.

<전기>

(단위 : 천원)

회사명	기초	취득	지분법손익(주1)	지분법 자본변동	지분법 이익잉여금변동	손상차손	기타(주2)	기말
아도바이오(주)	-	-	-	-	-	-	-	-
대림바토스(주)	6,826,561	-	245,402	-	(49,826)	-	-	7,022,137
(주)파인우드리빙	14,419,998	553,738	(977,914)	-	-	(4,448,436)	45,614	9,593,000
파인우드캐피탈(유)	6,228,722	-	(469,036)	(41,398)	-	(2,368,057)	(29,231)	3,321,000
합계	27,475,281	553,738	(1,201,548)	(41,398)	(49,826)	(6,816,494)	16,384	19,936,137

(주1) 상기 지분법손익 이외에, 종속기업에 대한 순투자자산의 일부인 대여금에 대하여 인식한 지분법이익 31,228천원이 존재합니다.

(주2) 배당수령 등으로 인한 증감입니다.

(3) 당기말 및 전기말 현재 종속기업 및 관계기업의 요약 재무정보는 다음과 같습니다.

<당기말>

(단위 : 천원)

구분	아도바이오(주)	대림바토스(주)	(주)파인우드리빙	파인우드캐피탈(유)
유동자산	388,488	15,338,658	13,863,114	882,396
비유동자산	45,050	5,525,453	7,069,386	16,095,406
자산계	433,538	20,864,110	20,932,500	16,977,802
유동부채	633,521	6,466,669	7,318,452	75
비유동부채	-	525,169	4,895,372	42,017
부채계	633,521	6,991,838	12,213,825	42,092
지배기업의 소유주지분	(199,983)	13,872,272	6,544,086	16,935,710
비지배지분	-	-	2,174,589	-
자본계	(199,983)	13,872,272	8,718,675	16,935,710

상기 요약 재무정보는 회사와의 회계정책 차이조정 등을 반영한 후의 금액이며, 공정가치조정 및 내부거래 제거 전의 금액입니다.

<전기말>

(단위 : 천원)

구분	아도바이오(주)	대림바토스(주)	(주)파인우드리빙	파인우드캐피탈(유)
유동자산	251,987	18,002,565	8,594,871	2,844,706
비유동자산	50,339	5,874,847	9,253,903	8,625,225
자산계	302,326	23,877,412	17,848,774	11,469,931
유동부채	770,801	8,275,792	6,233,651	67,697
비유동부채	-	508,872	2,298,636	41,017
부채계	770,801	8,784,664	8,532,287	108,714
지배기업의 소유주지분	(468,475)	15,092,748	7,285,248	11,361,217
비지배지분	-	-	2,031,239	-
자본계	(468,475)	15,092,748	9,316,487	11,361,217

상기 요약 재무정보는 회사와의 회계정책 차이조정 등을 반영한 후의 금액이며, 공정가치조정 및 내부거래 제거 전의 금액입니다.

(4) 당기 및 전기 중 종속기업 및 관계기업의 요약 경영성과는 다음과 같습니다.

<당기>

(단위 : 천원)

구분	아도바이오(주)	대림바토스(주)	(주)파인우드리빙	파인우드캐피탈(유)
매출액	1,333,678	39,879,051	28,127,072	-
영업손익	317,928	336,134	(40,153)	(44,198)
당기순손익	268,826	(1,096,680)	(467,318)	5,573,543
지배기업의 소유주지분	268,826	(1,096,680)	(741,217)	5,573,543
비지배지분	-	-	273,899	-
기타포괄손익	-	(116,291)	-	-
총포괄손익	268,826	(1,212,971)	(467,318)	5,573,543

상기 요약 경영성과는 회사와의 회계정책 차이조정 등을 반영한 후의 금액이며, 공정가치조정 및 내부거래 제거 전의 금액입니다.

<전기>

(단위 : 천원)

구분	아도바이오(주)	대림바토스(주)	(주)파인우드리빙	파인우드캐피탈(유)
매출액	1,236,421	36,993,501	27,931,939	-
영업손익	56,908	595,152	(2,080,089)	(95,275)
당기순손익	13,593	33,858	(2,302,398)	4,917,941
지배기업의 소유주지분	13,593	33,858	(1,952,000)	5,406,292
비지배지분	-	-	(350,397)	(488,351)
기타포괄손익	-	(106,012)	-	-
총포괄손익	13,593	(72,154)	(2,302,398)	4,917,941

상기 요약 경영성과는 회사와의 회계정책 차이조정 등을 반영한 후의 금액이며, 공정가치조정 및 내부거래 제거 전의 금액입니다.

(5) 당기말 및 전기말 현재 종속기업 및 관계기업의 순자산에서 종속기업 및 관계기업에 대한 지분의 장부금액으로 조정한 내역은 다음과 같습니다.

<당기말>

(단위 : 천원)

구분	아도바이오(주)	대림바토스(주)	(주)파인우드리빙	파인우드캐피탈(유)
기말 순자산(A)(*1)	(757,691)	13,872,272	7,225,261	16,935,710
지분율(B)	62.79%	47.00%	46.77%	29.23%
순자산 지분금액(AXB)	(475,718)	6,519,967	3,379,270	4,950,439
(+) 투자차액 등	-	(128,643)	9,928,123	674,367
(+) 대여금손상	472,108	-	-	-
(+) 미반영손실	3,610	-	-	-
장부금액	-	6,391,324	13,307,393	5,624,806

(\*1) 대상회사 자체 비지배지분을 차감한 후의 순자산으로, 공정가치조정 및 지배기업과의 회계정책 차이조정 등을 반영한 후의 금액입니다.

<전기말>

(단위 : 천원)

구분	아도바이오(주)	대림바토스(주)	(주)파인우드리빙	파인우드캐피탈(유)
기말 순자산(A)(*1)	(1,026,183)	15,092,748	8,446,272	11,361,217
지분율(B)	62.79%	47.00%	46.77%	29.23%
순자산 지분금액(AXB)	(644,290)	7,093,591	3,950,339	3,320,971
(+) 투자차액 등	-	(71,454)	5,642,661	29
(+) 대여금손상	416,003	-	-	-
(+) 미반영손실	228,287	-	-	-
장부금액	-	7,022,137	9,593,000	3,321,000

(\*1) 대상회사 자체 비지배지분을 차감한 후의 순자산으로, 공정가치조정 및 지배기업과의 회계정책 차이조정 등을 반영한 후의 금액입니다.

(6) 당기말 및 전기말 현재 지분법 적용의 중지로 인하여 인식하지 못한 누적 미반영 지분변동액은 다음과 같습니다.

(단위 : 천원)

회사명	당기		전기	
	미반영 이익	미반영 손실누계액	미반영 손실	미반영 손실누계액
아도바이오(주)	(224,677)	3,610	34,889	228,287

## 12. 유형자산

(1) 당기말 및 전기말 현재 유형자산 장부가액 구성내역은 다음과 같습니다.

<당기말>

(단위 : 천원)

구분	취득원가	감가상각누계액	국고보조금	손상차손누계액	장부가액
토지	89,859,104	-	-	-	89,859,104
건물	18,628,220	(11,830,368)	-	-	6,797,851
구축물	9,405,560	(6,028,129)	-	(20,480)	3,356,952
기계장치	35,057,654	(26,722,774)	(150,457)	-	8,184,422
차량운반구	1,594,123	(1,333,835)	-	(16,245)	244,042
공기구비품	20,090,508	(16,915,822)	(27,080)	(623,698)	2,523,908
리스자산	6,450,629	(3,867,276)	-	(766,473)	1,816,880
정원수	477,681	-	-	-	477,681
건설중인자산	261,038	-	-	-	261,038
합계	181,824,517	(66,698,204)	(177,537)	(1,426,896)	113,521,878

<전기말>

(단위 : 천원)

구분	취득원가	감가상각누계액	국고보조금	손상차손누계액(주1)	장부가액
토지	89,859,104	-	-	-	89,859,104
건물	18,525,056	(11,451,917)	-	-	7,073,139
구축물	9,097,632	(5,737,153)	-	-	3,360,479
기계장치	34,348,471	(25,819,541)	(9,538)	-	8,519,392
차량운반구	1,597,641	(1,245,679)	-	-	351,962
공기구비품	21,204,254	(17,319,551)	(33,467)	-	3,851,236
리스자산	5,941,843	(3,047,150)	-	(766,472)	2,128,221
정원수	477,681	-	-	-	477,681
건설중인자산	1,190,129	-	-	-	1,190,129
합계	182,241,811	(64,620,991)	(43,005)	(766,472)	116,811,343

(주1) 전기 이전 케어 렌탈사업부에 대해 손상을 인식하였습니다.

(2) 당기 및 전기 중 유형자산의 변동내역은 다음과 같습니다.

<당기>

(단위 : 천원)

구분	기초	취득	처분 및 폐기	감가상각비	손상(주1)	대체(주2)	기타	기말
토지	89,859,104	-	-	-	-	-	-	89,859,104
건물	7,073,140	3,033	-	(378,452)	-	100,130	-	6,797,851
구축물	3,360,478	256,455	(526)	(404,081)	(20,480)	415,767	(250,661)	3,356,952
기계장치	8,519,393	148,872	(7)	(1,003,071)	-	519,236	-	8,184,422
차량운반구	351,963	12,028	(6,480)	(115,891)	(16,245)	18,669	-	244,042
공기구비품	3,851,236	103,990	(63,282)	(1,274,099)	(623,698)	529,760	-	2,523,908
리스자산	2,128,220	-	(129,123)	(1,199,953)	-	1,017,737	-	1,816,880
정원수	477,681	-	-	-	-	-	-	477,681
건설중인자산	1,190,129	709,169	-	-	-	(1,638,260)	-	261,038
합계	116,811,344	1,233,547	(199,418)	(4,375,548)	(660,423)	963,039	(250,661)	113,521,878

(주1) 당기 CGU 평가로 인해 BK사업부 관련 자산에 대해 손상을 인식하였습니다.

(주2) 리스자산으로의 대체는 재고자산으로부터 대체된 금액입니다.

<전기>

(단위 : 천원)

구분	기초	취득	처분 및 폐기	감가상각비	대체(주1)	기말
토지	89,890,104	-	(31,000)	-	-	89,859,104
건물	7,547,078	10,748	(106,812)	(377,874)	-	7,073,139
구축물	3,655,381	104,930	-	(402,131)	2,298	3,360,479
기계장치	9,340,067	83,211	-	(1,016,147)	112,260	8,519,392
차량운반구	409,128	51,541	(30,457)	(129,231)	50,982	351,962
공기구비품	4,978,853	279,502	(27,619)	(1,595,920)	216,420	3,851,236
리스자산	2,628,043	-	(188,436)	(1,354,191)	1,042,805	2,128,221
정원수	477,681	-	-	-	-	477,681
건설중인자산	738,340	834,251	-	-	(382,462)	1,190,129
합계	119,664,675	1,364,183	(384,324)	(4,875,494)	1,042,303	116,811,343

(주1) 재고자산으로부터의 대체금액이 포함되어 있습니다.

(3) 당기말 현재 장기 및 단기차입금의 상환, 종속기업에 대한 채무보증과 관련하여 KDB산업은행 외 4곳에 토지 및 건물, 기계장치의 일부가 담보로 제공되어 있습니다(주석 16 참조).

(4) 감가상각비가 포함된 항목은 다음과 같습니다.

(단위 : 천원)

계정명	당기	전기
매출원가	3,191,400	3,460,544
판매관리비	1,184,148	1,414,951
합계	4,375,548	4,875,495

(5) 자산손상 인식

회사의 국내 사업부문 중 독립된 현금창출단위로 관리되고 있는 욕실자재 및 인테리어 부문 (BK사업부)은 영업손실의 누적과 향후 판매부진이 예상되어 손상검사가 수행됐으며, 3,569,400천원의 손상차손을 인식했습니다. 동 손상금액은 현금창출단위에 배분된 영업권이 존재하지 않았으므로 계상된 유, 무형자산 및 사용권자산에 배분되었습니다. 동 현금창출단위의 회수가능액은 사용가치에 근거하여 산출됐으며, 손상차손은 기타비용으로 계상됐습니다. 사용가치 산정에 사용된 WACC할인율은 12.08%입니다.

### 13. 투자부동산

(1) 당기말 및 전기말 현재 투자부동산의 장부가액 구성내역은 다음과 같습니다.

<당기말>

(단위 : 천원)

구분	취득원가	감가상각누계액	장부금액
토지	43,968,470	-	43,968,470
건물	7,004,064	(3,309,265)	3,694,799
합계	50,972,534	(3,309,265)	47,663,269

<전기말>

(단위 : 천원)

구분	취득원가	감가상각누계액	장부금액
토지	43,968,470	-	43,968,470
건물	7,004,064	(3,183,092)	3,820,972
합계	50,972,534	(3,183,092)	47,789,442

(2) 당기 및 전기 중 투자부동산의 변동내역은 다음과 같습니다.

<당기>

(단위 : 천원)

구분	기초	감가상각비	기말
토지	43,968,470	-	43,968,470
건물	3,820,972	(126,173)	3,694,799
합계	47,789,442	(126,173)	47,663,269

<전기>

(단위 : 천원)

구분	기초	감가상각비	기말
토지	43,968,470	-	43,968,470
건물	3,948,264	(127,292)	3,820,972
합계	47,916,734	(127,292)	47,789,442

(3) 당기말 및 전기말 현재 투자부동산의 공정가치는 다음과 같습니다.

(단위 : 천원)

구분	당기말		전기말	
	장부금액	공정가치	장부금액	공정가치
토지 및 건물	47,663,269	84,726,885	47,789,442	83,527,249

회사는 투자부동산의 공정가치를 회사와 관계가 없는 독립된 평가법인이 수행한 평가에 근거하여 결정하였습니다. 평가법인은 대한민국에서 부동산의 평가와 관련하여 적절한 자격과 경험을 가지고 있으며, 동 평가는 대상물건의 시장성을 기준으로 하여경제적 가치를 구하는 방법인 비교방식 등을 사용하여 이루어졌습니다. 한편, 회사는보고기간 말의 투자부동산 공정가치 추정을 위해 전환일 이후 개별공시지가 등 기준시가의 변동을 고려하여 산정하였습니다.

(4) 당기말 현재 장기 및 단기차입금의 상환과 관련하여 KDB산업은행 외 4곳에 투자부동산의 일부가 담보로 제공되어 있습니다(주석 16참조).

(5) 투자부동산과 관련한 수익과 비용의 내역

(단위 : 천원)

구분	당기말	전기말
투자부동산으로부터의 임대수익	1,258,059	1,116,762
임대수익 관련 직접비용	213,821	202,754

(6) 운용리스 제공 내역

투자부동산은 매달 임차료를 지급하는 조건으로 운용리스 하에서 임차인에게 리스되었습니다. 회사가 리스제공자인 운용리스로부터 발생하는 리스수익은 리스기간에 걸쳐 정액 기준으로 인식합니다.

한편, 당기말 현재 상기 투자부동산에 대한 운용리스계약으로 회사가 받게 될 것으로기대되는 미래 최소 리스료 내역은 다음과 같습니다.

(단위: 천원)

구분	당기	전기
1년 이내	1,258,059	1,116,762

## 14. 무형자산

(1) 당기말 및 전기말 현재 무형자산의 구성내역은 다음과 같습니다.

<당기말>

(단위 : 천원)

구분	취득원가	상각누계액	국고보조금	손상누계액(주1)	장부금액
영업권	1,038,447	-	-	(155,905)	882,542
산업재산권	764,170	(718,088)	(341)	(7,961)	37,780
소프트웨어	7,100,556	(6,182,468)	(74,815)	(68,133)	775,140
기타의무형자산	1,122,954	-	-	(440,000)	682,954
합계	10,026,127	(6,900,557)	(75,156)	(672,000)	2,378,415

(주1) 당기 CGU 평가로 인한 손상과전기 이전 수전사업부 영업권과 회원권등에 대해 손상을 인식하였습니다.

<전기말>

(단위 : 천원)

구분	취득원가	상각누계액	국고보조금	손상누계액(주1)	장부금액
영업권	1,038,447	-	-	(155,905)	882,542
산업재산권	767,779	(727,639)	(473)	-	39,667
소프트웨어	7,893,973	(6,317,892)	(52,167)	-	1,523,914
기타의무형자산	1,122,954	-	-	(440,000)	682,954
건설중인자산	511,550	-	-	(511,550)	-
합계	11,334,703	(7,045,531)	(52,640)	(1,107,455)	3,129,077

(주1) 전기 이전 수전사업부 영업권과 회원권등에 대해 손상을 인식하였습니다.

(2) 당기 및 전기 중 무형자산의 변동내역은 다음과 같습니다.

<당기>

(단위 : 천원)

구분	기초	취득	상각비	손상 및 처분(주1)	대체(주2)	기말
영업권	882,542	-	-	-	-	882,542
산업재산권	39,667	25,092	(19,019)	(7,961)	-	37,780
소프트웨어	1,523,914	9,240	(744,580)	(68,133)	54,699	775,140
기타의무형자산	682,954	-	-	-	-	682,954
합계	3,129,077	34,332	(763,599)	(76,094)	54,699	2,378,415

(주1) 당기 CGU 평가로 인해 BK사업부 관련 자산에 대해 손상을 인식하였습니다.

(주2) 유형자산의 건설중인자산에서 대체된 금액입니다.

<전기>

(단위 : 천원)

구분	기초	취득	상각비	손상 및 처분	대체(주1)	기말
영업권	882,542	-	-	-	-	882,542
산업재산권	43,538	13,833	(17,704)	-	-	39,667
소프트웨어	2,043,915	18,080	(823,481)	-	285,400	1,523,914

기타의무형자산	682,954	-	-	-	-	682,954
건설중인자산	308,400	-	-	-	(308,400)	-
합계	3,961,349	31,913	(841,185)	-	(23,000)	3,129,077

(주1) 건설중인자산에서 대체된 금액입니다.

(3) 상각비가 포함된 항목은 다음과 같습니다.

(단위 : 천원)

계정명	당기	전기
매출원가	130,880	-
판매관리비	632,719	841,185
합계	763,599	841,185

(4) 영업권의 손상평가

영업권은 회사의 미래경제적 효익이 기대되는 현금창출단위에 배부되고 있으며, 보고기간 종료일 현재 회사의 영업권은 아래의 사업결합으로 인해 발생되었습니다.

(단위: 천원)

구 분	당기말	전기말
버스 사업부	882,542	882,542

회사의 영업권은 과거 수전사업부를 인수하면서 발생한 영업권으로 현재는 버스사업부로 관리되고 있습니다. 해당 영업권 손상평가지 버스사업부의 보유 부동산의 순공정가치가 비교 대상장부금액을 비교하여 평가하였습니다.

영업권에 대한 손상평가 수행결과, 현금창출단위의회수가능가액은 장부금액을 초과하고 있습니다.

15. 리스

(1) 당기말 및 전기말 현재 기초자산 유형별 사용권자산의 내역은 다음과 같습니다.

<당기말>

(단위 : 천원)

구분	취득원가	상각누계	손상누계	대체	장부금액
건물	11,675,374	(4,290,923)	(2,741,096)	250,661	4,894,016
차량운반구	390,957	(266,780)	(91,787)	-	32,390
기타	55,011	(37,820)	-	-	17,191
합계	12,121,342	(4,595,523)	(2,832,883)	250,661	4,943,598

<전기말>

(단위 : 천원)

구분	취득원가	상각누계	장부금액
건물	11,900,634	(2,921,048)	8,979,586
차량운반구	518,070	(269,555)	248,515
기타	55,011	(24,068)	30,943
합계	12,473,715	(3,214,671)	9,259,044

(2) 당기 및 전기 중 손익으로 인식된 금액은 다음과 같습니다.

(단위 : 천원)

구분	당기	전기
사용권자산 감가상각비	(2,616,222)	(2,626,251)
사용권자산 손상차손	(2,832,883)	-
리스부채 이자비용	(740,368)	(896,083)
단기리스 관련 비용	(15,170)	(51,634)
소액자산리스 관련 비용	(462,692)	(103,342)
합계	(6,667,335)	(3,677,310)

(3) 당기 및 전기 사용권자산 및 리스부채 변동내역은 다음과 같습니다.

<당기>

(단위 : 천원)

구분	기초	취득	감가상각	감소	대체	손상(주1)	기타	기말
사용권자산	9,259,044	1,582,433	(2,616,222)	(739,785)	250,661	(2,832,883)	40,349	4,943,598

(주1) 당기 CGU 평가로 인해 BK사업부 관련 자산에 대해 손상을 인식하였습니다.

<전기>

(단위 : 천원)

구분	기초	취득	감가상각	감소	기말
사용권자산	7,748,436	12,617,761	(2,626,251)	(8,480,902)	9,259,044

<당기>

(단위 : 천원)

구분	기초	취득	이자비용	리스료지급	감소	기타	기말
리스부채	8,873,337	1,408,022	740,368	(2,775,176)	(744,418)	40,640	7,542,773

<전기>

(단위 : 천원)

구분	기초	취득	이자비용	리스료지급	감소	기말
리스부채	7,624,502	11,831,280	896,083	(2,839,124)	(8,639,404)	8,873,337

(4) 리스의 총현금유출액은 당기 3,253,038천원(전기 2,106,066천원)입니다.

16. 차입금

(1) 당기말 및 전기말 현재 단기차입금의 내역은 다음과 같습니다.

(단위 : 천원)

구분	차입처	만기	연이자율(%)	금액	
			당기말	당기말	전기말
일반대출	신한은행	2025-02-15	3.89%	13,000,000	3,000,000
일반대출	우리은행	2025-06-09	3.83%	9,000,000	9,000,000
일반대출	KEB하나은행	-	-	-	3,000,000
일반대출	KDB산업은행	2025-07-26	3.29%	27,000,000	-
		2025-11-20	3.51%	13,000,000	-
일반대출	NH농협은행	2025-04-01	3.71%	900,000	900,000
합계				62,900,000	15,900,000

(2) 당기말 및 전기말 현재 장기차입금의 내역은 다음과 같습니다.

(단위 : 천원)

구분	차입처	만기	연이자율(%)	금액	
			당기말	당기말	전기말
운영자금	KDB산업은행	-	-	-	63,000,000
운영자금	국민은행	2026-04-08	3.98%	6,800,000	10,000,000
		2026-07-24	3.36%	10,000,000	-
합계				16,800,000	73,000,000
차감: 유동성장기차입금				-	(60,000,000)
장기차입금 잔액				16,800,000	13,000,000

(3) 담보제공내역

당기말 현재 장기 및 단기차입금의 상환과 관련하여 금융기관에 토지 및 건물, 기계장치의 일부가 담보로 제공되어 있습니다.

(단위:USD, JPY, DEM, 천원)

담보제공자산	통화	담보설정금액	관련 계정과목	관련금액	담보권자
토지	KRW	6,100,000	유형자산 (주석12)	9,000,000	우리은행
건물	KRW	6,000,000		-	하나은행
건물	KRW	24,000,000		16,800,000	국민은행
토지	KRW	12,400,000		13,000,000	신한은행
건물					
기계장치 등					
토지	KRW	56,330,000		40,000,000	산업은행
	USD	5,047,000			
건물	JPY	1,378,000,000			
	DEM	3,504,000			

한편, 회사는 화재보험 및 건물, 기계장치 보험에 가입하고 있으며, 보험부보액은 KDB산업은행 외 2개 은행에 의해 15,295,443천원 질권설정되어 있습니다.

17. 총당부채

(1) 당기말 및 전기말 중 총당부채 내역은 다음과 같습니다.

(단위 : 천원)

구분	당기말		전기말	
	유동	비유동	유동	비유동
판매보증총당부채(주1)	1,782,610	834,348	1,921,541	605,572
복구총당부채(주2)	-	386,378	-	280,417
합계	1,782,610	1,220,726	1,921,541	885,989

(주1) 회사는 판매한 제품, 상품에 대한 교환환불, 품질보증 등으로 인하여 향후 부담할 것으로 예상되는 비용을 과거 경험을 등을 기초로 추정하여 매출시점에 판매보증총당부채로 설정하고 있습니다.

(주2) 복구총당부채는 보고기간말 현재 임차점포의 미래 예상 복구비용의 최선의 추정치를 적절한 할인율로 할인한 현재가치입니다.

(2) 당기 및 전기 총당부채의 변동내역은 다음과 같습니다.

<당기>

(단위 : 천원)

구분	기초	설정	환입	기말
유동:				
판매보증총당부채	1,921,541	-	(138,931)	1,782,610
비유동:				
판매보증총당부채	605,572	228,777	-	834,349
복구총당부채	280,417	105,961	-	386,378
합계	2,807,530	334,738	(138,931)	3,003,337

<전기>

(단위 : 천원)

구분	기초	설정	환입	대체	기말
유동:					
판매보증총당부채	2,635,215	-	(108,102)	(605,572)	1,921,541
비유동:					
판매보증총당부채	-	-	-	605,572	605,572
복구총당부채	219,958	60,459	-	-	280,417
합계	2,855,173	60,459	(108,102)	-	2,807,530

## 18. 퇴직급여제도

회사는 종업원들을 위하여 확정급여형퇴직급여제도를 운영하고 있습니다. 동 제도하에서 종업원들은 퇴직시점에 제공한 근무용역기간에 최종 3개월 평균급여를 적용하여 일시불급여를 수령받고 있습니다. 회사는 동 제도로 투자위험, 이자율위험 및 임금위험 등에 노출되어 있습니다.

가장 최근의 사외적립자산과 확정급여채무의 보험수리적 평가는 KDB산업은행에 의하여 2025년 2월 25일에 수행되었습니다. 확정급여채무의 현재가치관련 당기근무원가 및 과거근무원가는 예측단위적립방식을 사용하여 측정되었습니다.

회사는 당기 말 현재 확정기여형 퇴직급여제도를 운영하고 있습니다. 회사의 의무는 별개의 기금에 고정 기여금을 납부하는 것이며, 종업원이 향후 지급받을 퇴직급여액은 기금 등에 납부한 기여금과 그 기여금에서 발생하는 투자수익에 따라 결정됩니다.

(1) 당기말 및 전기말 현재 보험수리적평가를 위하여 사용된 주요 추정은 다음과 같습니다.

(단위 : %)

구분	당기말	전기말
할인율	3.82	4.38
기대임금상승률	4.30	4.30

(2) 당기말 및 전기말 현재 퇴직급여채무와 관련하여 재무상태표 상 구성항목은 다음과 같습니다.

(단위 : 천원)

구분	당기말	전기말
기금이 적립된 제도에서 발생한 확정급여채무의 현재가치	37,120,965	32,412,176
사외적립자산의 공정가치(주1)	(23,054,834)	(19,986,123)
확정급여채무에서 발생한 순부채	14,066,132	12,426,053

(주1) 사외적립자산의 공정가치에는 국민연금전환금 11,248천원(전기: 11,248천원)이 포함된 금액입니다.

(3) 당기 및 전기 중 순확정급여부채의 변동내역은 다음과 같습니다.

<당기>

(단위 : 천원)

구분	확정급여채무 현재가치	사외적립자산	순확정급여부채(자산)
기초	32,412,176	(19,986,123)	12,426,053
당기손익으로 인식되는 금액			
당기근무원가	3,603,104	-	3,603,104
과거근무원가	3,259,952	-	3,259,952
이자비용(이자수익)	1,365,235	(840,359)	524,876
소계	8,228,291	(840,359)	7,387,933

기타포괄손익으로 인식되는 재측정요소			
경험조정으로 인해 발생한 보험수리적손익	409,561	-	409,561
재무적가정의 변동에서 발생하는 보험수리적손익	1,198,905	-	1,198,905
인구통계적가정의 변동에서 발생하는 보험수리적손익	(199,587)	-	(199,587)
사외적립자산의 수익(위의 이자에 포함된 금액 제외)	-	125,231	125,231
소계	1,408,879	125,231	1,534,110
기업이 납부한 기여금	-	(4,800,000)	(4,800,000)
회사에서 지급한 금액	(4,928,382)	-	(4,928,382)
제도에서 지급한 금액	-	2,446,416	2,446,416
소계	(4,928,382)	(2,353,584)	(7,281,966)
기말	37,120,965	(23,054,834)	14,066,131

<전기>

(단위 : 천원)

구분	확정급여채무 현재가치	사외적립자산	순확정급여부채(자산)
기초	30,480,954	(17,872,365)	12,608,589
당기손익으로 인식되는 금액			
당기근무원가	3,456,369	-	3,456,369
이자비용(이자수익)	1,542,928	(904,993)	637,935
소계	4,999,297	(904,993)	4,094,304
기타포괄손익으로 인식되는 재측정요소			
경험조정으로 인해 발생한 보험수리적손익	(1,469,195)	-	(1,469,195)
재무적가정의 변동에서 발생하는 보험수리적손익	2,033,170	-	2,033,170
사외적립자산의 수익(위의 이자에 포함된 금액 제외)	-	272,183	272,183
소계	563,975	272,183	836,158
기업이 납부한 기여금	-	(3,600,000)	(3,600,000)
기업에서 지급한 금액	(3,632,050)	-	(3,632,050)
제도에서 지급한 금액	-	2,119,052	2,119,052
소계	(3,632,050)	(1,480,948)	(5,112,998)
기말	32,412,176	(19,986,123)	12,426,053

한편, 당기손익으로 인식된 금액은 포괄손익계산서의 종업원급여에 포함되어 있습니다. 당기 인식액 중 4,896백만원(전기: 2,601백만원)은 포괄손익계산서의 매출원가에 포함되어 있으며, 나머지 금액은 판매비 및 관리비에 포함되어 있습니다.

(4) 당기말 및 전기말 현재 사외적립자산의 공정가치 내역은 다음과 같습니다.

(단위 : 천원)

구분	당기말		전기말	
	비공시가격	구성비(%)	비공시가격	구성비(%)
현금성자산	23,043,586	99.95	19,974,875	99.94
국민연금전환금	11,248	0.05	11,248	0.06
계	23,054,834	100.00	19,986,123	100.00

당기 중 사외적립자산의 실제 수익은 715,127천원(전기: 632,810천원)입니다.

(5) 회사는 종업원을 위하여 부분적으로 확정기여형제도를 운영하고 있습니다. 당기 중 회사가 확정기여형제도에 따라 인식한 비용은 1,261백만원 (전기: 169백만원)입니다.

(6) 주요 가정의 변동에 따른 당기와 전기 확정급여채무의 민감도 분석은 다음과 같습니다.

구분	확정급여 채무에 대한 영향		
	가정의 변동폭	가정의 증가	가정의 감소
임금상승율	±1%	6.47% 증가	5.92% 감소
할인율	±1%	5.89 % 감소	6.56% 증가

상기의 민감도 분석은 다른 가정은 일정하다는 가정하에 산정되었으나, 실무적으로는 여러 가정이 서로 관련되어 변동됩니다. 주요 보험수리적가정의 변동에 대한 확정급여채무의 민감도는 재무상태표에 인식된 확정급여채무 산정시 사용한 예측단위접근법과 동일한 방법을 사용하여 산정되었습니다. 민감도분석에 사용된 방법 및 가정은 전기와 동일합니다.

(7) 미래현금흐름에 대한 확정급여제도의 영향

회사는 기금의 적립수준을 매년 검토하고, 기금에 결손이 발생하는 경우 이를 보전하는 정책을 보유하고 있습니다. 2025년 회계연도의 예상 기여금은 1,150백만원입니다. 확정급여채무의 가중평균만기는 6.46년(전기 6.57년)입니다.

당기말 현재 할인되지 않은 연금 급여지급액의 만기 분석은 아래와 같습니다.

(단위 : 천원)

구분	1년미만	1년~2년미만	2~5년미만	5년이상	합계
급여지급액	2,650,572	4,094,493	11,315,857	30,076,325	48,137,246

19. 기타부채

당기말 및 전기말 현재 기타부채의 내역은 다음과 같습니다.

(단위 : 천원)

구분	계정과목	당기말	전기말
기타유동부채	선수금	1,526,640	1,904,976
	예수금	737,426	627,186
	선수수익	944,984	299,932
	부가세예수금	2,071,728	2,367,830
	소계	5,280,778	5,199,924
기타비유동부채	장기미지급비용	1,886,604	1,378,539
합계		7,167,382	6,578,463

20. 파생상품

(1) 당기말 및 전기말 현재 회사의 파생상품부채 내역은 다음과 같습니다.

(단위 : 천원)

파생상품 종류	당기말	전기말
콜옵션(주1)	6,945	6,945

(주1) 회사는 종속기업인 파인우드리빙의 임원에게 파인우드캐피탈 주식 7,334주를 주당 85,000원에 매입할 수 있는 콜옵션을 부여하였습니다.

(2) 당기 및 전기 파생상품 평가손익의 내역은 다음과 같습니다.

(단위: 천원)

구분	당기	전기
이자율스왑	-	(88,394)
콜옵션	-	220,088
합계	-	131,694

## 21. 자본금

당기말 현재 회사의 자본금과 관련된 사항은 다음과 같습니다.

(단위 : 천원)

주식의 종류	발행예정주식수	총발행주식수	주당 액면가액(원)	자본금	주식발행초과금
보통주	50,000,000주	16,672,240주	1,000	16,672,240	11,286,037

## 22. 기타불입자본

당기말 및 전기말 현재 기타불입자본의 구성내역은 다음과 같습니다.

(단위 : 천원)

계정과목	당기말	전기말
주식발행초과금	11,286,037	11,286,037
기타자본잉여금	859,460	859,460
기타자본조정	(2,396,511)	(2,396,511)
합계	9,748,986	9,748,986

23. 이익잉여금과 배당금

(1) 당기말 및 전기말 현재 이익잉여금의 구성내역은 다음과 같습니다.

(단위 : 천원)

계정과목	당기말	전기말
법정적립금		
이익준비금(주1)	4,484,675	4,301,281
임의적립금		
기업합리화적립금	821,658	821,658
재무구조개선적립금	1,810,711	1,810,711
별도적립금	113,903,235	113,903,235
미처분이익잉여금	9,484,481	3,526,310
합계	130,504,760	124,363,195

상법상 회사는 자본금의 50%에 달할 때까지 매결산기에 금전에 의한 이익배당액의 10% 이상을 이익준비금으로 적립하여야 합니다. 동 이익준비금은 현금으로 배당할수 없으며, 주주총회의 결의에 의하여 이월결손금의 보전과 자본전입에만 사용될 수 있습니다.

(2) 당기 및 전기 중 이익잉여금의 변동내역은 다음과 같습니다.

(단위 : 천원)

구분	당기	전기
기초잔액	124,363,195	131,755,081
당기순이익(손실)	9,232,226	(5,227,940)
현금배당	(1,833,946)	(1,833,946)
기타포괄손익의 재분류	-	370,815
확정급여제도의 재측정요소	(1,213,481)	(661,401)
지분법이익잉여금변동	(43,234)	(39,414)
기말잔액	130,504,760	124,363,195

(3) 당기 및 전기의 이익잉여금처분계산서의 내역은 다음과 같습니다.

이익잉여금처분계산서

=====

제57(당)기	2024년 01월 01일부터 2024년 12월 31일까지	제56(전기)	2023년 01월 01일부터 2023년 12월 31일까지
처분예정일	2025년 3월 28일	처분확정일	2024년 3월 29일

(단위 : 천원)

구분	당기	전기
I. 미처분이익잉여금	9,484,481	3,526,310

1. 전기이월이익잉여금	1,508,969	9,084,249
2. 당기순이익(손실)	9,232,226	(5,227,940)
3. 확정급여제도의 재측정요소	(1,213,481)	(661,401)
4. 지분법이이익잉여금변동	(43,234)	(39,412)
5. 기타포괄손익의 재분류	-	370,815
II. 임의적립금 등의 이입액	-	-
III. 이익잉여금처분액	2,750,920	2,017,341
1. 이익준비금	250,084	183,395
2. 현금배당 (주당배당금(률) 보통주 제57기: 150원(15%), 제56기: 110원(11%))	2,500,836	1,833,946
IV. 차기이월미처분이익잉여금	6,733,561	1,508,969

## 24. 기타자본구성요소

(1) 당기말 및 전기말 현재 기타자본구성요소의 구성내역은 다음과 같습니다.

(단위 : 천원)

구분	당기말	전기말
기타포괄손익-공정가치측정지분상품 평가손익	(541,833)	893,061
지분법자본변동	285,581	285,581
합계	(256,252)	1,178,642

(2) 당기 및 전기 중 기타자본구성요소의 변동내역은 다음과 같습니다.

(단위 : 천원)

구분	당기	전기
기초	1,178,642	(82,059)
기타포괄손익-공정가치측정지분상품 평가손익	(1,434,894)	1,664,262
기타포괄손익-공정가치측정지분상품 처분손익 재분류	-	(370,815)
지분법자본변동	-	(32,746)
기말	(256,252)	1,178,642

## 25. 영업이익

(1) 회사는 아래와 같은 주요사업계열에서 고객과의 계약을 통해 기간에 걸쳐 혹은 한 시점에 재화와 용역을 이전함으로써 수익을 얻고 있습니다.

(단위 : 천원)

구분	당기	전기
한 시점에 인식하는 수익		
재화의 판매 - 상품	176,805,344	165,469,048
재화의 판매 - 제품	63,350,453	64,821,845
한 시점에 인식하는 수익 소계	240,155,797	230,290,893
기간에 걸쳐 인식하는 수익		
용역매출	11,448,908	12,878,991
기간에 걸쳐 인식하는 수익 소계	11,448,908	12,878,991
합계	251,604,705	243,169,884

회사의 매출은 대부분 국내에서 발생하고 있으며, 매출의 10% 이상을 차지 하는 단일 고객은 없습니다.

(2) 당기말 및 전기말 현재 회사가 고객과의 계약과 관련하여 인식한 부채는 다음과 같습니다.

(단위 : 천원)

구분	당기말	전기말
시공용역	2,472	-
서비스용역	883,983	231,130
미인도청구매출	58,529	68,802
합계	944,984	299,932

계약부채는 재무제표상 선수수익에 계상되어 있으며, 이월된 계약부채 299,932천원 중 294,267천원을 당기에 매출로 인식하였습니다.

(3) 당기 및 전기 중 회사의 판매비와관리비의 구성내역은 다음과 같습니다.

(단위 : 천원)

구분	당기	전기
판매비:	6,244,245	5,487,025
광고선전비	846,411	651,690
견본비	163,334	84,557
운반비	2,755,558	2,375,318
포장비	-	1,777
AS비용	1,808,992	1,697,233
시장개척비	149,055	10,875
수출부대비	80,734	92,997
판매수수료	440,161	572,578
관리비:	35,513,249	33,807,956
급여	15,367,730	13,628,581
퇴직급여	3,753,354	1,518,029
복리후생비	1,995,611	1,917,116
지급임차료	3,052	1,224
접대비	215,837	285,084
감가상각비	3,328,711	3,569,492
세금과공과	930,494	867,960
무형자산상각비	632,719	841,185
여비교통비	377,095	246,672
수수료	6,076,219	7,870,253
소모품비	694,131	724,874
수선비	40,437	23,552
보험료	344,381	388,609
차량비	490,614	526,556
통신비	153,698	149,690
도서인쇄비	46,998	56,473
대손상각비(환입)	(66,576)	114,336
교육훈련비	56,691	17,840
수도광열비	256,663	177,363
경상연구개발비	815,390	883,067
판매비와관리비 합계	41,757,493	39,294,980

(4) 당기 및 전기 중 발생한 비용의 성격별로 분류한 내역은 다음과 같습니다.

(단위 : 천원)

계정과목	당기	전기
재고자산의 변동	(3,654,451)	14,145,874
원재료와 상품의 매입액	147,762,434	131,312,885
종업원급여	46,120,014	40,479,496
감가상각비와 무형자산상각비	7,881,541	8,470,223
지급수수료	10,666,473	12,023,650
광고선전비	857,564	663,997
운반비	2,865,151	2,471,528
기타비용	28,638,580	27,726,959
합계	241,137,305	237,294,612

26. 금융수익, 금융비용

당기 및 전기 중 금융수익 및 금융비용의 내역은 다음과 같습니다.

(단위 : 천원)

구분	당기	전기
금융수익:		
이자수익	1,304,066	725,899
배당금수익	250,901	162,229
파생상품평가이익	-	220,088
합계	1,554,967	1,108,216
금융비용:		
이자비용	4,377,798	4,912,601
파생상품평가손실	-	88,394
합계	4,377,798	5,000,995

## 27. 기타영업외손익

당기 및 전기 중 기타영업외손익 내역은 다음과 같습니다.

(단위 : 천원)

구분	당기	전기
기타영업외수익:		
외환차익	226,787	74,689
외화환산이익	149,132	336,479
기타의대손상각환입	800	479
유형자산처분이익	4,074	113,942
임대료	4,000	4,380
리스료수익	343,481	340,082
보험수익	5,240	76
잡이익	151,894	739,296
합계	885,408	1,609,423
기타영업외비용:		
외환차손	151,069	87,545
외화환산손실	123,457	269,345
기타의대손상각비	-	342
유형자산폐기손실	63,815	17,080
유형자산손상차손	660,423	-
사용권자산손상차손	2,832,883	-
무형자산손상차손	76,094	-
유형자산처분손실	-	13,202
기부금	14,050	10,650
잡손실	48,058	32,355
합계	3,969,850	430,519



(3) 당기 및 전기 중 이연법인세자산(부채)의 변동내역은 다음과 같습니다.

<당기>

(단위 : 천원)

구분	차감할(가산할)일시적차이			이연법인세자산(부채)		
	기초	증감	기말	기초	증감	기말
퇴직급여충당부채	32,412,176	4,708,789	37,120,965	6,774,145	984,137	7,758,282
퇴직보험예치금	(19,986,123)	(3,068,711)	(23,054,834)	(4,177,100)	(641,361)	(4,818,460)
유형자산	1,029,539	-	1,029,539	215,174	-	215,174
미수수익	(125,176)	(42,142)	(167,318)	(26,162)	(8,808)	(34,969)
유형자산평가	(125,713,953)	660,423	(125,053,530)	(26,274,216)	138,028	(26,136,188)
무형자산평가	-	76,094	76,094	-	15,904	15,904
사용권자산평가	-	2,832,883	2,832,883	-	592,073	592,073
매출채권	4,390,788	(67,166)	4,323,622	917,675	(14,038)	903,637
재고자산	4,196,078	(428,886)	3,767,191	876,980	(89,637)	787,343
판매보증충당부채	2,527,112	89,846	2,616,958	528,166	18,778	546,944
외회환산손익	(67,134)	41,459	(25,675)	(14,031)	8,665	(5,366)
금융상품평가	(45,659)	1,814,025	1,768,366	(9,543)	379,131	369,588
종속/관계기업투자주식	8,259,100	(5,369,984)	2,889,115	1,726,152	(1,122,327)	603,825
이월결손금	18,069,144	(4,438,037)	13,631,107	3,776,451	(927,550)	2,848,901
미지급연월차	831,435	805,149	1,636,585	173,770	168,276	342,046
기타장기급여	1,106,705	1,995,342	3,102,047	231,301	417,027	648,328
사용권자산	(9,259,044)	1,482,563	(7,776,480)	(1,935,140)	309,856	(1,625,284)
리스부채	8,873,337	(1,330,564)	7,542,773	1,854,527	(278,088)	1,576,439
복구충당부채	91,811	43,906	135,717	19,189	9,176	28,365
국고보조금	95,171	157,181	252,352	19,891	32,851	52,742
임차보증금 평가	706,942	(117,678)	589,264	147,751	(24,595)	123,156
기타	(9,321)	(213,790)	(223,111)	(1,948)	(44,681)	(46,629)
합계	(72,617,072)	(369,298)	(72,986,370)	(15,176,968)	(77,183)	(15,254,149)
이연법인세 실현가능성 평가				(5,998,876)	2,181,716	(3,817,160)
차감 계				(21,175,844)	2,104,533	(19,071,309)

구분	차감할(가산할)일시적 차이			이연법인세자산(부채)		
	기초	증감	기말	기초	증감	기말
퇴직급여충당부채	30,480,954	1,931,222	32,412,176	6,370,519	403,625	6,774,145
퇴직보험예치금	(17,872,365)	(2,113,758)	(19,986,123)	(3,735,324)	(441,776)	(4,177,100)
유형자산	1,029,539	-	1,029,539	215,174	-	215,174
미수수익	(12,232)	(112,945)	(125,176)	(2,556)	(23,605)	(26,162)
유형자산평가	(125,713,953)	-	(125,713,953)	(26,274,216)	-	(26,274,216)
매출채권	4,292,888	97,900	4,390,788	897,214	20,461	917,675
재고자산	4,166,261	29,817	4,196,078	870,748	6,232	876,980
판매보증충당부채	2,635,215	(108,102)	2,527,112	550,760	(22,593)	528,166
외회환산손익	24,042	(91,176)	(67,134)	5,025	(19,056)	(14,031)
금융상품평가	1,589,546	(1,635,204)	(45,659)	332,215	(341,758)	(9,543)
종속/관계기업투자주식	417,535	7,841,565	8,259,100	87,265	1,638,887	1,726,152
이월결손금	21,518,096	(3,448,952)	18,069,144	4,497,282	(720,831)	3,776,451
미지급연월차	897,076	(65,641)	831,435	187,489	(13,719)	173,770
기타장기급여	905,323	201,382	1,106,705	189,213	42,089	231,301
사용권자산	(7,748,436)	(1,510,608)	(9,259,044)	(1,619,423)	(315,717)	(1,935,140)
리스부채	7,624,502	1,248,835	8,873,337	1,593,521	261,007	1,854,527
복구충당부채	62,013	29,798	91,811	12,961	6,228	19,189
국고보조금	88,161	7,010	95,171	18,426	1,465	19,891
임차보증금 평가	607,907	99,035	706,942	127,052	20,698	147,751
기타	22,343	(31,664)	(9,321)	4,668	(6,618)	(1,948)
합계	(74,985,585)	2,368,514	(72,617,072)	(15,671,987)	495,019	(15,176,968)
이연법인세 실현가능성 평가				(5,090,266)	(908,610)	(5,998,876)
차감 계				(20,762,253)	(413,591)	(21,175,844)

이연법인세자산에 대한 미래 실현가능성은 일시적 차이가 실현되는 기간동안 과세소득을 창출할 수 있는 회사의 능력, 전반적인 경제환경과 산업에 대한 전망 등 다양한 요소들을 고려하여 평가합니다. 회사는 주기적으로 이러한 사항들을 검토하고 있습니다.

(4) 당기 및 전기 중 자본에 직접 가감된 이연법인세의 내역은 다음과 같습니다.

구분	당기		전기	
	일시적 차이	법인세효과	일시적 차이	법인세효과
자본에 직접 가감된 이연법인세:				
기타포괄손익-공정가치측정금융상품 평가손익	(1,814,025)	379,131	1,635,204	(235,967)
지분법이익잉여금	(54,656)	11,423	(49,826)	10,414
지분법자본변동	-	-	(41,398)	8,652
확정급여제도의 재측정요소	(1,534,110)	320,629	(836,158)	174,757
기타포괄손익-공정가치측정금융상품 처분손익	-	-	468,792	(97,978)
합계	(3,402,791)	711,183	1,176,614	(140,122)

(5) 이연법인세자산과 부채의 회수 및 결제 시기는 다음과 같습니다.

(단위 : 천원)

	당기말	전기말
이연법인세자산		
12개월 후에 회수될 이연법인세자산	13,747,191	11,882,450
12개월 이내에 회수될 이연법인세자산	342,046	173,770
소계	14,089,237	12,056,219
이연법인세부채		
12개월 후에 결제될 이연법인세부채	(33,125,579)	(33,205,901)
12개월 이내에 결제될 이연법인세부채	(34,970)	(26,163)
소계	(33,160,548)	(33,232,063)
이연법인세자산(부채) 순액	(19,071,311)	(21,175,844)

(6) 당기말 및 전기말 현재 이연법인세자산으로 인식되지 않은 차감할 일시적차이, 세무상결손금의 내역은 다음과 같습니다.

(단위 : 천원)

구분	당기말	전기말
차감할일시적차이(주1)	4,632,816	10,633,613
이월결손금(주2)	13,631,107	18,069,144
합계	18,263,923	28,702,757

(주1) 지분법 적용으로 인한 일시적 차이로 구성되어 있습니다.

(주2) 미사용결손금의 만료 시기는 다음과 같습니다.

(단위 : 천원)

구분	당기	전기	비고
2024년	-	4,438,037	과거 대리케어와 합병시 승계받은 이월결손금으로 미래 과세소득이 불확실하여 인식하지 않고 있습니다.
2025년	3,841,562	3,841,562	
2026년	2,124,879	2,124,879	
2027년	2,942,072	2,942,072	
2028년	4,722,593	4,722,593	
합계	13,631,106	18,069,143	

## 29. 주당손익

(1) 당기 및 전기의 기본주당손익의 내역은 다음과 같습니다.

(단위 : 천원)

구분	당기	전기
당기순이익(손실)(A)	9,232,226	(5,227,940)
가중평균보통유통주식수(B)(주1)	16,672,240주	16,672,240주
기본주당이익(손실)(A/B)	554원	(314)원

(주1) 당기 및 전기 중 유통보통주식수의 변동은 없습니다.

(2) 회사가 보유하고 있는 희석성 잠재적보통주는 없으므로, 당기 및 전기의 기본주당이익과 희석주당이익은 동일합니다.

### 30. 우발부채 및 약정사항

(1) 당기말 및 전기말 현재 회사가 체결하고 있는 약정내역은 다음과 같습니다.

(단위 : 천원)

구분	통화	당기말		전기말	
		약정한도	거래은행	약정한도	거래은행
당좌차월	KRW	3,500,000	신한은행 외 1개	3,500,000	신한은행 외 1개
일반대출	KRW	81,700,000	산업은행 외 4개	8,000,000	산업은행 외 2개
연지급 수입한도 약정	USD	1,350	우리은행	1,350	우리은행
기한부 수입한도 약정	USD	1,000	신한은행	1,000	신한은행
일람불 수입한도 약정	USD	6,500	신한은행 외 1개	6,500	신한은행 외 1개
전자방식 외상매출채권 담보대출	KRW	18,300,000	신한은행 외 3개	18,300,000	신한은행 외 3개
보증	KRW	6,059,126	전문건설공제조합	6,059,126	전문건설공제조합
신용운영자금	KRW	40,432		40,432	
담보운영자금	KRW	168,000		58,800	
어음할인	KRW	56,000		56,000	
특별한도	KRW	11,200		11,200	

(2) 당기말 및 전기말 현재 회사가 제공받고 있는 보증내역은 다음과 같습니다.

(단위 : 천원)

제공처	구분	당기말	전기말
		지급보증금액	지급보증금액
서울보증보험	이행(하자)보증보험	4,758,921	4,613,660
	이행(계약)보증보험	2,334,630	2,022,229
	이행(지급)보증보험	91,205	82,000
	공탁보증보험	11,650	2,100
	인허가보증보험	2,010,668	-

### (3) 공급자금융약정 부채

공급자금융약정은 하나 이상의 금융기관 등이 회사가 공급자에게 지급하여야 할 금액을 지급하고, 회사는 공급자가 지급받은 이후에 해당 약정의 조건에 따라 금융기관 등에 지급하는 것이 특징입니다. 이러한 약정은 관련 송장의 지급기한보다 회사에 연장된 지급기한을 제공하거나, 회사의 공급자가 대금을 조기에 수취하게 합니다.

회사는 여러 금융기관들과 공급자금융약정을 체결하였으며, 이 약정에 따라 은행은 공급자로부터 특정 매출채권에 대한 권리를 취득합니다. 은행이 취득한 매입채무는 해당 공급자로부터 받은 크레딧과 더 이상 상계할 수 없습니다.

지급기한 범위	당기말	전기말
공급자금융약정 부채	송장발행일 후 30~90일	송장발행일 후 30~90일
공급자금융약정의 일부가 아닌 매입채무(동일 사업)	송장발행일 후 30~90일	송장발행일 후 30~90일

공급자금융약정 부채의 장부금액은 다음과 같습니다.

(단위 : 천원)

구분	당기말	전기말
공급자금융약정 부채	6,267,244	5,011,465
금융기관이 공급자에게 대금을 지급한 공급자금융약정 부채	2,722,219	1,607,210

공급자금융약정 부채에 영향을 미칠 중요한 사업결합이나 환율 차이는 없었습니다. 당기와 전기에 각각 6,267백만원과 5,011백만원이 매입채무에서 공급자금융약정 부채로의 비현금 변동이 있었습니다. 공급자금융약정 부채는 단기성으로 장부금액이 공정 가치의 합리적인 근사치로 간주됩니다.

#### (4) 유의적인 판단-공급자금융약정

회사는 공급자 금융약정을 체결하여 전략적 공급자의 현금흐름을 지원하기로 합의하였습니다. 약정에 따라 은행은 공급자의 특정 매출채권에 대한 권리를 취득합니다. 이 취득 후에 회사는 공급자에게 조기에 직접 대금을 지급할 수 없으며, 해당 채무를 공급자로부터 수령한 채권과 상계할 수 없습니다. 그러나 회사는 매입채무의 조건이 실질적으로 변동되지 않았으므로 재무상태표의 매입채무와 기타채무에 관련금액을 계속 표시하는 것이 적절하다고 판단하였습니다.

(5) 당기말 현재 회사는 종속기업인 (주)파인우드리빙의 외부투자자와 체결한 투자계약 등에서 투자자의 공동매도권 등 조건에 대해 약정하고 있습니다.

(6) 당기말 현재 회사가 피고로 소송중인 사건은 1건으로 소송가액 2백만원입니다. 당기말 현재 소송의 결과는 예측할 수 없습니다.

### 31. 특수관계자와의 주요 거래

(1) 당기말 및 전기말 현재 회사와 특수관계에 있는 회사의 내역은 다음과 같습니다.

구분	당기말	전기말	업종
종속기업	아도바이오(주)	아도바이오(주)	헬스케어, 미용관련개발 제조 판매 및 자문업
	(주)파인우드리빙	(주)파인우드리빙	가구 브랜드, 라이선스 대여 및 제공업
관계기업	대림바토스(주)	대림바토스(주)	조립식 육식제품의 생산 및 판매
	파인우드캐피탈(유)	파인우드캐피탈(유)	경영자문 및 지원
기타특수관계자	이수인(주)	이수인(주)	저장용 및 위생용 플라스틱 제조 및 판매

(2) 당기 및 전기 중 특수관계자와의 주요 거래내역은 다음과 같습니다.

<당기>

(단위 : 천원)

구분	회사의 명칭	매출	기타수익(주1)	매입	기타매입(주2)	유형자산 취득
종속기업	아도바이오(주)	-	19,842	-	-	-
	(주)파인우드리빙	396	-	-	10,559	-
관계기업	대림바토스(주)	1,236,422	513,557	12,464,328	7,126	-
기타특수관계자	이수인(주)	4,750	-	13,620,239	-	19,000

(주1) 이자수익, 리스료수익으로 구성되어 있습니다.

(주2) 수수료비용 등으로 구성되어 있습니다.

<전기>

(단위 : 천원)

구분	회사의 명칭	매출	기타수익(주1)	매입	기타매입(주2)	자본 거래
종속기업	아도바이오(주)	-	25,191	-	-	-
	(주)파인우드리빙	1,269	-	694	1,597	-
관계기업	대림바토스(주)	1,001,503	500,183	14,421,197	4,117	-
	파인우드캐피탈(유)	-	-	-	-	553,738
기타특수관계자	이수인(주)	13,310	-	12,646,140	69,771	-

(주1) 이자수익, 리스료수익으로 구성되어 있습니다.

(주2) 수수료비용 등으로 구성되어 있습니다.

(3) 당기 및 전기 중 특수관계자와의 자금 거래는 다음과 같습니다.

<당기>

(단위 : 천원)

구분	회사의 명칭	자금대여	자금회수	현금배당	유상증자(주1)
종속기업	아도바이오(주)	70,000	-	-	-
	(주)파인우드리빙	-	-	-	500,716
관계기업	파인우드캐피탈(유)	-	-	29,231	-

(주1) 당기 중 전환상환우선주 취득으로 비유동성당기손익-공정가치측정 금융자산으로 인식했습니다.

<전기>

(단위 : 천원)

구분	회사명	자금대여	자금회수	현금배당
종속기업	아도바이오(주)	-	40,000	-
관계기업	파인우드캐피탈(유)	-	-	29,231

(4) 당기말 및 전기말 현재 특수관계자에 대한 채권, 채무의 내역은 다음과 같습니다.

<당기말>

(단위 : 천원)

구분	회사명	채권			채무	
		매출채권	대여금(주1)	기타채권(주1,2)	매입채무	기타채무(주3)
종속기업	아도바이오(주)	-	465,000	7,108	-	-
	(주)파인우드리빙	-	-	904	-	41
관계기업	대림바토스(주)	590,743	-	48,004	1,132,919	466
기타특수관계자	이수인(주)	66	-	-	2,157,372	-

아도바이오 향 채권금액은 대손충당금이 설정되어 있으며, 차감 전 금액으로 기재되었습니다. 당기말 현재 특수관계자에 대한

(주1) 채권에 대하여 473,306천원의 대손충당금이 설정되어 있으며, 당기 중 대손충당금의 전입과 관련하여 55,096천원을 비용으로 인식하였습니다.

(주2) 미수금, 미수수익으로 구성되어 있습니다.

(주3) 미지급금, 미지급비용 등으로 구성되어 있습니다.

<전기말>

(단위 : 천원)

구분	회사명	채권			채무	
		매출채권	대여금(주1)	기타채권(주1,2)	매입채무	기타채무(주3)
종속기업	아도바이오(주)	-	395,000	21,003	-	-
	(주)파인우드리빙	289	-	1,256	-	1,637
관계기업	대림바토스(주)	341,785	-	62,131	206,042	104
기타특수관계자	이수인(주)	3,434	-	-	2,012,482	-

아도바이오 향 채권금액은 대손충당금이 설정되어 있으며, 차감 전 금액으로 기재되었습니다. 전기말 현재 특수관계자에 대한

(주1) 채권에 대하여 418,210천원의 대손충당금이 설정되어 있으며, 전반기 중 대손충당금의 환입과 관련하여 33,641천원을 수익으로 인식하였습니다.

(주2) 미수금, 미수수익으로 구성되어 있습니다.

(주3) 미지급금, 미지급비용 등으로 구성되어 있습니다.

(5) 당기말 현재 회사가 특수관계자의 자금조달 등을 위해 제공하고 있는 지급보증 및 담보의 내역은 없으며, 특수관계자로부터 제공받고 있는 담보 및 지급보증은 없습니다.

(6) 당기 및 전기 중 회사의 주요경영진에 대한 보상내역은 다음과 같습니다.

(단위 : 천원)

분류	당기	전기
----	----	----

단기종업원급여	2,402,599	2,300,503
퇴직급여	275,210	250,970
합계	2,677,809	2,551,473

## 32. 위험관리

### (1) 자본위험관리

회사의 자본관리 목적은 계속기업으로서 주주 및 이해관계자들에게 이익을 지속적으로 제공할 수 있는 능력을 보호하고 자본비용을 절감하기 위해 최적 자본구조를 유지하는 것입니다. 자본구조의 유지 또는 조정을 위하여 회사는 배당을 조정하거나, 주주에 자본금을 반환하며, 부채감소를 위한 신주 발행 및 자산 매각 등을 실시하고 있습니다.

회사의 자본구조는 차입금에서 현금및현금성자산을 차감한 순부채와 자본으로 구성되어 있으며, 회사의 전반적인 자본위험 관리 정책은 전기와 동일합니다. 한편, 당기말 및 전기말 현재 회사가 자본으로 관리하고 있는 항목의 내역은 다음과 같습니다.

(단위 : 천원)

구분	당기말	전기말
차입금 총계	79,700,000	88,900,000
차감: 현금 및 현금성자산	(12,321,102)	(16,254,055)
순차입금	67,378,898	72,645,945
자본 총계	156,669,734	151,963,063
순자본차입금비율	43.01%	47.81%

### (2) 금융위험관리

회사는 금융상품과 관련하여 시장위험(외환위험, 이자율위험, 가격위험), 신용위험, 유동성위험과 같은 다양한 금융위험에 노출되어 있습니다. 회사의 위험관리는 회사의 재무적 성과에 영향을 미치는 잠재적 위험을 식별하여 회사가 허용가능한 수준으로 감소, 제거 및 회피하는 것을 그 목적으로 하고 있습니다. 회사의 전반적인 금융위험 관리 전략은 전기와 동일하며 전기말과 비교하여 신용위험에 대한 최대 노출정도, 금융부채의 할인되지 않은 계약상 현금 흐름에 유의적인 변동은 없습니다.

## 1) 환위험

회사는 해외 영업 과정에서 다양한 통화를 이용한 거래 등으로 인하여 외화 환포지션이 발생하며, 환포지션이 발생하는 주요 외화로는 USD가 있습니다. 회사는 외화로 표시된 채권과 채무 관리 시스템을 통하여 환노출 위험을 주기적으로 평가, 관리 및 보고하고 있습니다.

(단위 : 천원)

구분	자산		부채	
	당기말	전기말	당기말	전기말
USD	72,966	676,905	11,234	125,906
JPY	-	-	-	8,791
EUR	32,566	1,718,035	1,048	16,295

아래의 표는 각 외화에 대한 원화 환율의 10% 변동 시의 민감도를 나타내고 있습니다. 민감도분석은 결제되지 않은 외화표시 화폐성 항목만 포함하여, 보고기간 종료일에 환율이 10% 변동할 경우를 가정하여 외화환산을 조정합니다.

(단위 : 천원)

구분	당기말		전기말	
	10% 증가	10% 감소	10% 증가	10% 감소
USD	6,172	(6,172)	55,100	(55,100)
JPY	-	-	(879)	879
EUR	3,152	(3,152)	170,174	(170,174)

(\*) 법인세효과가 반영되기 전의 자본에 미치는 영향입니다.

## 2) 이자율 위험

변동이자율로 발행된 차입금으로 인하여 회사는 이자율 위험에 노출되어 있습니다. 회사는 내부적으로 이자율 1% 변동을 기준으로 이자율위험을 측정하고 있으며, 상기의 변동비율은 합리적으로 발생가능한 이자율위험에 대한 경영진의 평가를 반영하고 있습니다.

보고기간말 현재 변동금리부 차입금 현황은 다음과 같습니다.

(단위 : 천원)

구분	당기말	전기말
단기차입금	900,000	15,900,000
장기차입금	16,800,000	73,000,000
합계	17,700,000	88,900,000

보고기간종료일 현재 변동금리부 차입금과 관련하여 이자율 1% 변동 시 당기손익 및 자본에 미치는 영향은 다음과 같습니다. 이 분석은 환율과 같은 다른 변수는 변동하지 않는다고 가정하며, 전기에도 동일한 방법으로 분석하였습니다.

(단위 : 천원)

구분	당기말		전기말	
	1% 증가	1% 감소	1% 증가	1% 감소
세전순이익 증가(감소)	(177,000)	177,000	(889,000)	889,000
자본의 증가(감소)(*)	(177,000)	177,000	(889,000)	889,000

(\*) 법인세효과가 반영되기 전의 자본에 미치는 영향입니다.

### 3) 주가변동 위험

회사는 유동성관리 및 영업상의 필요등으로 상장 및 비상장주식을 포함하는 지분증권에 투자하고 있습니다. 회사는 이를 위하여 하나 이상의 직접적 또는 간접적 투자 수단을 이용하고 있으며, 당기말과 전기말 현재 노출된 회사의 지분증권투자(종속기업 및 관계기업을 제외)의 공정가치는 아래와 같습니다.

(단위 : 천원)

구분	당기말	전기말
기타포괄손익-공정가치 측정금융자산	8,471,232	6,471,445

아래의 표는 주가의 5% 변동시의 민감도를 나타내고 있습니다.

(단위 : 천원)

구분	5% 상승	5% 하락
자본의 증가(감소)(*)	423,562	(423,562)

(\*) 법인세효과가 반영되기 전의 자본에 미치는 영향입니다.

### 4) 유동성 위험

회사는 미사용 차입금한도를 적정수준으로 유지하고 영업자금 수요를 충족시키기 위해 유동

성에 대한 예측을 항시 검토하여 차입금 한도나 약정을 위반하는 일이 없도록하고 있습니다. 유동성에 대한 예측시에는 회사의 자금조달 계획, 약정 준수, 회사 내부의 목표재무비율 및 통화에 대한 제한과 같은 외부 법규나 법률 요구사항이 있는 경우 그러한 요구사항을 고려하고 있습니다.

회사의 비과생금융부채를 보고기간말로부터 계약 만기일까지의 잔여기간에 따라 만기별로 구분한 표는 다음과 같습니다. 아래 표에 표시된 현금흐름은 현재가치 할인을하지 않은 금액이며, 이자비용 현금흐름을 포함한 금액입니다.

또한 회사는 여러 금융기관들과 공급자금융약정을 체결하였습니다(주석 30참조). 이 약정으로 회사의 운전자본이 개선되었습니다. 공급자금융약정을 체결한 금융기관은 양호한 재무 상태를 유지하고 있으며, 회사는 해당 금융기관에 대한 유의적인 유동성 위험 집중이 없습니다.

<당기말>

(단위 : 천원)

구분	1년 미만	1년에서 2년	2년에서 5년	5년 이상	합계
차입금	64,644,723	17,063,039	-	-	81,707,762
리스부채	2,858,655	1,912,641	2,651,764	2,264,100	9,687,160
매입채무 및 기타지급채무(주1)	34,555,442	-	-	-	34,555,442
기타금융부채	1,269,979	-	23,782	-	1,293,761
합계	103,328,799	18,975,680	2,675,546	2,264,100	127,244,125

(주1) 동 현금흐름에는 공급자금융약정이 포함되어 있습니다(주석 30 참조).

<전기말>

(단위 : 천원)

구분	1년 미만	1년에서 2년	2년에서 5년	5년 이상	합계
차입금	78,223,375	13,213,158	-	-	91,436,533
리스부채	2,809,451	2,572,670	3,129,679	3,121,142	11,632,942
매입채무 및 기타지급채무(주1)	33,116,678	-	-	-	33,116,678
기타금융부채	1,438,309	-	27,782	-	1,466,091
합계	115,587,813	15,785,828	3,157,461	3,121,142	137,652,244

(주1) 동 현금흐름에는 공급자금융약정이 포함되어 있습니다(주석 30 참조).

## 5) 신용위험

신용위험은 거래상대방이 의무를 이행하지 못하여 손실이 발생할 위험입니다. 회사는 주요하게 매출채권, 미수금 등 영업활동 및 금융기관 예금, 기타 금융상품 등 재무활동으로 인한 신용위험에 노출되어 있습니다.

### (가) 매출채권및기타채권

회사는 신용거래를 희망하는 모든 거래상대방에 대하여 신용검증절차의 수행을 원칙으로 하여 신용상태가 건전한 거래상대방과의 거래만을 수행하고 있습니다. 또한, 대손위험에 대한 회사의 노출정도가 중요하지 않은 수준으로 유지될 수 있도록 지속적으로 신용도를 재평가 하는 등 매출채권및기타채권 잔액에 대한 지속적인 관리업무를수행하고 있습니다.

한편, 회사의 대손위험에 대한 최대 노출 정도는 매출채권및기타채권 장부금액입니다. 또한, 해당 채권에 대해 매 보고기간말에 개별적 또는 집합적으로 손상여부를 검토하고 있습니다.

(나) 기타의 자산

현금, 단기예금 등으로 구성되는 회사의 기타의 자산으로부터 발생하는 신용위험은 거래상 대방의 부도 등으로 발생합니다. 이러한 경우 회사의 신용위험 노출정도는 최대 해당 금융상품 장부금액과 동일한 금액이 될 것입니다. 한편, 회사는 금융기관에 현금및현금성자산 및 단기금융상품 등을 예치하고 있으며, 신용등급이 우수한 금융기관과 거래하고 있으므로 금융기관으로부터의 신용위험은 제한적입니다.

당기말 및 전기말 현재 회사의 신용위험에 대한 최대 노출정도는 다음과 같습니다.

(단위: 천원)

금융자산	당기말	전기말
현금및현금성자산	12,321,102	16,254,055
매출채권및기타채권	46,412,007	49,469,317
단기금융상품	20,000,000	15,000,000
당기손익-공정가치측정 금융자산	500,716	-
기타포괄손익-공정가치측정금융자산	9,023,665	7,334,420
장기기타채권	1,919,329	1,804,477
합 계	90,176,819	89,862,269

### 33. 현금흐름표

(1) 당기 및 전기 중 영업활동 현금흐름의 조정 세부내역과 순운전자본 변동의 세부내역은 다음과 같습니다.

#### 1) 조정

(단위: 천원)

구분	당기	전기
퇴직급여	7,387,933	4,094,303
감가상각비	4,501,721	5,002,787
무형자산상각비	763,599	841,185
대손상각비(환입)	(66,576)	114,336
기타의대손상각비환입	(800)	(137)
판매보증충당부채	89,846	1,806,305
이자비용	4,377,798	4,912,601
외화환산손실	123,457	269,345
유형자산처분손실	-	13,202
유형자산폐기손실	63,815	17,080
유형자산손상차손	660,423	-
법인세비용	743,070	448,141
판매수수료	440,161	572,578
리스자산폐기손실	129,123	188,436
사용권자산상각비	2,616,222	2,626,251
지분법손실	1,203,329	1,446,949
파생상품평가손실	-	88,394
지분법적용투자주식손상차손	-	6,816,494
재고자산평가손실(환입)	(428,886)	29,817
잡손실	1,557	27,000
무형자산손상차손	76,094	-
사용권자산손상차손	2,832,883	-
이자수익	(1,304,066)	(725,899)
잡이익	(106,002)	(672,832)
외화환산이익	(149,132)	(336,479)
배당금수익	(250,901)	(162,229)
유형자산처분이익	(4,074)	(113,942)
지분법이익	(1,658,698)	(276,630)
지분법적용투자주식처분이익	-	(45,614)
지분법적용투자주식손상환입	(4,959,801)	-
파생상품평가이익	-	(220,088)

합계	17,082,096	26,761,354
----	------------	------------

2) 순운전자본의 변동

(단위: 천원)

구분	당기	전기
매출채권의 감소(증가)	3,171,644	(1,518,347)
기타채권의 감소(증가)	51,794	(20,559)
재고자산의 감소(증가)	(4,243,301)	12,198,784
기타유동자산의 증가	(837,522)	(499,802)
매입채무의 증가(감소)	2,656,795	(4,709,424)
기타채무의 증가(감소)	1,967,360	(1,367,283)
기타유동부채의 증가	280,855	1,542,361
기타비유동부채의 증가	508,065	346,204
기타유동성금융부채의 감소	(172,455)	(88,396)
기타비유동성금융부채의 증가(감소)	-	26,782
순확정급여부채의 감소	(7,281,966)	(5,112,998)
합계	(3,898,731)	797,322

(2) 당기 및 전기 중 현금의 유입과 유출이 없는 거래 중 중요한 사항은 다음과 같습니다.

(단위 : 천원)

구분	당기	전기
건설중인자산의 본계정 대체	1,638,260	381,960
유형자산 취득관련 미지급금의 변동	148,200	103,561
구축물에서 사용권자산으로 대체	250,661	-
사용권자산의 취득	1,582,433	12,617,761
사용권자산의 처분	739,785	8,480,902
재고자산에서 유형자산으로 대체	1,017,737	1,042,805
유형자산에서 무형자산으로 대체	54,698	-
장기차입금의 유동성분류	3,000,000	50,000,000

(3) 당기 및 전기의 재무활동에서 발생하는 부채의 조정내용은 다음과 같습니다.

<당기>

(단위 : 천원)

구분	기초	현금흐름	비현금 변동		기말
			취득	대체 등	
장기차입금	13,000,000	6,800,000	-	(3,000,000)	16,800,000
유동성장기부채	60,000,000	(63,000,000)	-	3,000,000	-
단기차입금	15,900,000	47,000,000	-	-	62,900,000

리스부채	8,873,337	(2,034,808)	1,408,022	(703,778)	7,542,773
재무활동으로부터의 총부채	97,773,337	(11,234,808)	1,408,022	(703,778)	87,242,773

<전기>

(단위 : 천원)

구분	기초	현금흐름	비현금 변동		기말
			취득	대체 등	
장기차입금	50,000,000	13,000,000	-	(50,000,000)	13,000,000
유동성장기부채	23,000,000	(13,000,000)	-	50,000,000	60,000,000
단기차입금	15,000,000	900,000	-	-	15,900,000
리스부채	7,624,502	(1,943,041)	11,831,280	(8,639,404)	8,873,337
재무활동으로부터의 총부채	95,624,502	(1,043,041)	11,831,280	(8,639,404)	97,773,337

### 34. 보고기간일 이후 사건

- (1) 회사는 2025년 2월 5일 이사회 결의에 따라 주가안정 및 주주가치 제고를 위해 자기주식 278,164주의 취득을 결정하였습니다.
- (2) 회사는 2025년 2월 5일 이사회 결의에 따라 브랜드 가치 제고를 위해 상호명을 대림비엔코에서 대림바스로 변경하는 것을 결정하였습니다.

## 6. 배당에 관한 사항

### 가. 당사 정관에 규정된 배당에 관한 사항

- 정관 제42조(이익배당)
  - ① 이익의 배당은 금전과 주식 및 기타의 재산으로 할 수 있다.
  - ② 이 회사는 이사회결의로 제1항의 배당을 받을 주주를 확정하기 위한 기준일을 정할 수 있으며, 기준일을 정한 경우 그 기준일의 2주 전에 공고하여야 한다.
- 정관 제42조의2(분기배당)
  - ① 이 회사는 사업연도 개시일부터 3월, 6월 및 9월 말일 현재의 주주에게 자본시장과 금융투자업에 관한 법률 제165조의12에 의한 분기배당을 할 수 있다. 분기배당은 금전으로 한다.
  - ② 제1항의 분기배당은 이사회결의로 하되, 그 결의는 제1항의 각 기준일 이후 45일 내에 하여야 한다.
  - ③ 분기배당은 직전결산기의 대차대조표상의 순자산액에서 다음 각 호의 금액을 공제한 액을 한도로 한다.
    1. 직전결산기의 자본금의 액
    2. 직전결산기까지 적립된 자본준비금과 이익준비금의 합계액
    3. 상법시행령에서 정하는 미실현이익
    4. 직전결산기의 정기주주총회에서 이익배당하기로 결정한 금액
    5. 직전결산기까지 정관의 규정 또는 주주총회의 결의에 의하여 특정목적에 위해 적립한 임의준비금
    6. 분기배당에 따라 당해 결산기에 적립하여야 할 이익준비금
    7. 당해 영업년도 중에 분기배당이 있었던 경우 그 금액의 합계액

- 정관 제42조의3(중간배당)

- ① 이 회사는 이사회 결의로 상법 제462조의3에 의한 중간배당을 할 수 있다.
- ② 이 회사는 이사회 결의로 제1항의 배당을 받을 주주를 확정하기 위한 기준일을 정할 수 있으며, 기준일을 정한 경우 그 기준일의 2주 전에 이를 공고하여야 한다.
- ③ 중간배당은 직전결산기의 대차대조표상의 순자산액에서 다음 각호의 금액을 공제한 액을 한도로 한다.
  1. 직전결산기의 자본금의 액
  2. 직전결산기까지 적립된 자본준비금과 이익준비금의 합계액
  3. 상법시행령에서 정하는 미실현이익
  4. 직전결산기의 정기주주총회에서 이익배당하기로 정한 금액
  5. 직전결산기까지 정관의 규정 또는 주주총회의 결의에 의하여 특정 목적을 위해 적립한 임의 준비금
  6. 중간배당에 따라 당해 결산기에 적립하여야 할 이익준비금

- 정관 제43조(배당금지급청구권의 소멸시효)

- ① 배당금의 지급청구권은 5년간 이를 행사하지 아니하면 소멸시효가 완성한다.
- ② 제1항의 시효의 완성으로 인한 배당금은 이 회사에 귀속한다.

**나. 배당관련 예측가능성 제공에 관한 사항**

1) 정관상 배당절차 개선방안 이행 가부

구분	현황 및 계획
정관상 배당액 결정 기관	결산배당 : 주주총회 분기배당 : 이사회
정관상 배당기준일을 배당액 결정 이후로 정할 수 있는지 여부	가능 (회사의 배당기준일은 이사회 결의로 정함)
배당절차 개선방안 이행 관련 향후 계획	제55기 주주총회 정관 개정을 통한 정관 정비 완료, 향후 이행 여부 검토 중

2) 배당액 확정일 및 배당기준일 지정 현황

구분	결산월	배당여부	배당액 확정일	배당기준일	배당 예측가능성 제공여부	비고
당기(제57기)	2024년 12월	○	2025년 03월 28일	2024년 12월 31일	X	-
당기(제56기)	2023년 12월	○	2024년 03월 29일	2023년 12월 31일	X	-
당기(제55기)	2022년 12월	○	2023년 03월 31일	2022년 12월 31일	X	-

※ 상기 배당액 확정일은 주주총회 (예정)일자입니다.

**다. 주요배당지표(최근 3사업연도 배당에 관한 사항)**

구분	주식의 종류	당기	전기	전전기
		제57기(안)	제56기	제55기
주당액면가액(원)		1000	1000	1000

(연결)당기순이익(백만원)		5,709	-5,548	-860
(별도)당기순이익(백만원)		9,232	-5,228	-714
(연결)주당순이익(원)		322	-279	-48
현금배당금총액(백만원)		2,501	1,834	1,834
주식배당금총액(백만원)		-	-	-
(연결)현금배당성향(%)		43.8	-33.1	-213.3
현금배당수익률(%)	-	4.0	3.0	2.9
	-	-	-	-
주식배당수익률(%)	-	-	-	-
	-	-	-	-
주당 현금배당금(원)	-	150	110	110
	-	-	-	-
주당 주식배당(주)	-	-	-	-
	-	-	-	-

※ 당기(제57기)의 배당에 관한 사항은 정기주주총회 보고 또는 승인 전 내용으로 정기주주총회 결과 변경될 수 있음

## 라. 과거 배당 이력

(단위: 회, %)

연속 배당횟수		평균 배당수익률	
분기(중간)배당	결산배당	최근 3년간	최근 5년간
0	11	3.1	2.92

※ 당사는 제46기(2013년)부터 연속하여 배당을 실시하고 있음

## 7. 증권의 발행을 통한 자금조달에 관한 사항

### 7-1. 증권의 발행을 통한 자금조달 실적

[지분증권의 발행 등과 관련된 사항]

#### 가. 증자(감자)현황

(기준일 : 2024년 12월 31일 )

(단위 : 원, 주)

주식발행 (감소)일자	발행(감소) 형태	발행(감소)한 주식의 내용				
		종류	수량	주당 액면가액	주당발행 (감소)가액	비고
-	-	-	-	-	-	-
-	-	-	-	-	-	-

※ 해당사항 없음.

### 미상환 전환사채 발행현황

(기준일 : 2024년 12월 31일 )

(단위 : 원, 주)

종류 \ 구분	회사	발행일	만기일	권면(전자등록)총액	전환대상 주식의 종류	전환청구 가능기간	전환조건		미상환사채		비고
							전환비율 (%)	전환가액	권면(전자등록)총액	전환가능주 식수	
-	-	-	-	-	-	-	-	-	-	-	-
합계	-	-	-	-	-	-	-	-	-	-	-

※ 해당사항 없음.

### 미상환 신주인수권부사채 등 발행현황

(기준일 : 2024년 12월 31일 )

(단위 : 원, 주)

종류 \ 구분	회사	발행일	만기일	권면(전자등록)총액	행사대상 주식의 종류	신주인수 권 행사 가능기간	행사조건		미상환 사채	미행사 신주 인수권	비고
							행사비율 (%)	행사가 액			
-	-	-	-	-	-	-	-	-	-	-	-
합계	-	-	-	-	-	-	-	-	-	-	-

※ 해당사항 없음.

### 미상환 전환형 조건부자본증권 발행현황

(기준일 : 2024년 12월 31일 )

(단위 : 원, 주)

구분	회사	발행일	만기일	권면(전자등록)총액	주식 전환의 사유	주식 전환의 범위	전환가 액	주식전환으로 인하여 발행할 주식		비고
								종류	수	
-	-	-	-	-	-	-	-	-	-	-
합계	-	-	-	-	-	-	-	-	-	-

※ 해당사항 없음.

[채무증권의 발행 등과 관련된 사항]

### 채무증권 발행실적

(기준일 : 2024년 12월 31일 )

(단위 : 원, %)

발행회사	증권종류	발행방법	발행일자	권면(전자등록)총액	이자율	평가등급 (평가기관)	만기일	상환 여부	주관회사
-	-	-	-	-	-	-	-	-	-
합계	-	-	-	-	-	-	-	-	-

※ 해당사항 없음.

### 기업어음증권 미상환 잔액

(기준일 : 2024년 12월 31일 )

(단위 : 원)

잔여만기		10일 이하	10일초과 30일이하	30일초과 90일이하	90일초과 180일이하	180일초과 1년이하	1년초과 2년이하	2년초과 3년이하	3년 초과	합 계
미상환 잔액	공모	-	-	-	-	-	-	-	-	-
	사모	-	-	-	-	-	-	-	-	-
	합계	-	-	-	-	-	-	-	-	-

※ 해당사항 없음.

### 단기사채 미상환 잔액

(기준일 : 2024년 12월 31일 )

(단위 : 원)

잔여만기		10일 이하	10일초과 30일이하	30일초과 90일이하	90일초과 180일이하	180일초과 1년이하	합 계	발행 한도	잔여 한도
미상환 잔액	공모	-	-	-	-	-	-	-	-
	사모	-	-	-	-	-	-	-	-
	합계	-	-	-	-	-	-	-	-

※ 해당사항 없음.

### 회사채 미상환 잔액

(기준일 : 2024년 12월 31일 )

(단위 : 원)

잔여만기		1년 이하	1년초과 2년이하	2년초과 3년이하	3년초과 4년이하	4년초과 5년이하	5년초과 10년이하	10년초과	합 계
미상환 잔액	공모	-	-	-	-	-	-	-	-
	사모	-	-	-	-	-	-	-	-
	합계	-	-	-	-	-	-	-	-

※ 해당사항 없음.

### 신종자본증권 미상환 잔액

(기준일 : 2024년 12월 31일 )

(단위 : 원)

잔여만기		1년 이하	1년초과 5년이하	5년초과 10년이하	10년초과 15년이하	15년초과 20년이하	20년초과 30년이하	30년초과	합 계
미상환 잔액	공모	-	-	-	-	-	-	-	-
	사모	-	-	-	-	-	-	-	-
	합계	-	-	-	-	-	-	-	-

※ 해당사항 없음.

### 조건부자본증권 미상환 잔액

(기준일 : 2024년 12월 31일 )

(단위 : 원)

잔여만기		1년 이하	1년초과 2년이하	2년초과 3년이하	3년초과 4년이하	4년초과 5년이하	5년초과 10년이하	10년초과 20년이하	20년초과 30년이하	30년초과	합 계
미상환 잔액	공모	-	-	-	-	-	-	-	-	-	-
	사모	-	-	-	-	-	-	-	-	-	-
	합계	-	-	-	-	-	-	-	-	-	-

※ 해당사항 없음.

## 7-2. 증권의 발행을 통해 조달된 자금의 사용실적

### 가. 공모자금의 사용내역

(기준일 : 2024년 12월 31일 )

(단위 : 원)

구분	회차	납입일	증권신고서 등의 자금사용 계획		실제 자금사용 내역		차이발생 사유 등
			사용용도	조달금액	내용	금액	
-	-	-	-	-	-	-	-

※ 해당사항 없음.

### 나. 사모자금의 사용내역

(기준일 : 2024년 12월 31일 )

(단위 : 원)

구분	회차	납입일	주요사항보고서의 자금사용 계획		실제 자금사용 내역		차이발생 사유 등
			사용용도	조달금액	내용	금액	
-	-	-	-	-	-	-	-

※ 해당사항 없음.

### 다. 미사용자금의 운용내역

(기준일 : 2024년 12월 31일 )

(단위 : 원)

종류	운용상품명	운용금액	계약기간	실투자기간
-	-	-	-	-
계		-	-	-

※ 해당사항 없음.

## 8. 기타 재무에 관한 사항

### 가. 대손충당금 설정 현황

(1) 계정과목별 대손충당금 설정내역

당기 및 최근 3사업년도의 대손충당금 설정내역은 다음과 같습니다.

(단위 : 천원)

구분	계정과목	채권 총액	대손충당금	대손충당금 설정률
제57기	단기대여금	9,759	-	-
	매출채권	50,057,299	4,732,879	9.45%
	미수금	345,173	67,383	19.52%
	합계	50,412,231	4,800,262	9.52%
제56기	단기대여금	17,253	-	-
	매출채권	52,650,273	4,783,976	9.09%
	미수금	379,528	66,808	17.60%
	합계	53,047,054	4,850,784	9.14%
제55기	단기대여금	70,734	-	-

	매출채권	49,970,390	4,640,510	9.29%
	미수금	345,033	60,865	17.61%
	합계	50,386,157	4,701,375	9.33%

(2) 대손충당금 변동현황

당기 및 최근 3사업연도의 대손충당금 변동현황은 다음과 같습니다.

(단위 : 천원)

구분	제57기	제56기	제55기
1. 기초 대손충당금 잔액합계	4,850,784	4,701,375	4,592,743
2. 순대손처리액(① - ② ± ③)	-	-	-
① 대손처리액(상각채권액)	-	-	-
② 상각채권회수액	-	-	-
③ 기타증감액	-	-	-
3. 대손상각비 계상(환입)액	(50,522)	149,409	108,632
4. 기말 대손충당금 잔액합계	4,800,262	4,850,784	4,701,375

(3) 매출채권관련 대손충당금 설정기준

매출채권관련 대손충당금의 경우 채권의 연령별 과거 3개년치의 평균 연체전이율(roll-rate)에 따라 설정하였으며, 당기 채권의 각 연령별 설정률은 다음과 같습니다.

구분	위생도기 및 수전금구	욕실자재 상품 및 인테리어	렌탈 및 기타	주1)가구제조
6개월 이내	0.1%	0.1%	38.5%	1.0%
1년 이내	0.1%	0.1%	95.7%	1.0%
1년~2년 이내	16.3%	16.3%	99.2%	100.0%
2년~3년 이내	36.2%	36.2%	100.0%	100.0%
3년 초과	100.0%	100.0%	100.0%	100.0%

(4) 경과기간별 매출채권잔액 현황

당기말 현재 각 경과기간별 매출채권잔액은 다음과 같습니다.

(단위 : 천원)

구분		6월 이하	6월 초과 1년 이하	1년 초과 3년 이하	3년 초과	계
금 액	일 반	44,862,211	248,659	2,685,309	1,670,263	49,466,441
	특수관계자	590,858	-	-	-	590,858
	계	45,453,069	248,659	2,685,309	1,670,263	50,057,299
구성비율		90.8%	0.5%	5.4%	3.3%	100.0%

나. 재고자산 현황 등

(1) 재고자산 보유현황

최근 3사업연도의 사업부문별 보유현황은 다음과 같습니다.

(단위 : 천원)

사업부문	계정과목	제57기	제56기	제55기
위생도기 및 수전금구	제품	14,056,050	14,104,352	17,596,241
	재공품	4,176,169	4,651,099	4,306,995
	원재료	2,484,704	2,862,899	3,272,386
	저장품	352,555	502,938	479,247
	미착품	1,406,427	1,640,742	3,045,173
	상품	12,878,169	10,512,744	16,074,292
	소계	35,354,075	34,274,774	44,774,335
욕실자재 상품 및 인테리어	상품	9,000,445	6,889,155	10,355,756
	소계	9,000,445	6,889,155	10,355,756
렌탈 및 기타	제품	81,752	48,342	42,172
	상품	1,610,524	1,092,046	1,355,367
	소계	1,692,276	1,140,388	1,397,539
주1)가구제조	제품	3,237,339	2,759,402	-
	원재료	528,183	845,909	-
	미착품	343,239	60,474	-
	상품	42,946	58,176	-
	소계	4,151,708	3,723,960	-
총 계		50,198,503	46,028,277	56,527,630
총자산대비 재고자산 구성비율(%) [재고자산합계 ÷ 기말자산총계 × 100]		15.20%	13.98%	16.76%
재고자산회전율(회수) [연환산 매출원가 ÷ {(기초재고 + 기말재고) ÷ 2}]		4.44회	4.08회	3.89회

(2) 재고자산의 실사내역 등

1) 재고자산 실사내역

① 당기말과 전기말 현재 재고자산 내역은 다음과 같습니다.

(단위 : 천원)

구분	당기말			전기말		
	취득원가	평가손실	장부금액	취득원가	평가손실	장부금액
상품	24,657,735	(1,218,445)	23,439,290	20,246,333	(1,701,563)	18,544,770
제품	19,809,170	(2,397,980)	17,411,190	19,324,498	(2,411,094)	16,913,404
재공품	4,176,169	-	4,176,169	4,651,099	-	4,651,099
원재료	3,156,895	(87,262)	3,069,633	3,776,241	(61,390)	3,714,851
저장품	416,060	(63,505)	352,555	524,969	(22,032)	502,937
미착원재료	1,749,666	-	1,749,666	1,701,216	-	1,701,216

합계	53,965,695	(3,767,191)	50,198,503	50,224,356	(4,196,079)	46,028,277
----	------------	-------------	------------	------------	-------------	------------

② 재고자산 실사일자 : 2025.01.02

③ 재고실사시 독립적인 전문가 또는 전문기관, 감사인등의 참여 및 입회여부 : 외부감사인 입회(실사)

※ 당사는 연 1회 재고실사를 실시하고 있습니다. 전기말 현재와 재고자산 실사일 현재의 재고자산 차이는 없습니다.

④ 장기채화재고, 진부화재고, 손상재고 등  
당기말 현재 재고자산 평가내역은 다음과 같습니다.

(단위:천원)

계정과목	취득원가	보유금액	당기 평가손실	기말잔액	비 고
상품	24,657,735	24,657,735	(1,218,445)	23,439,290	-
제품	19,809,170	19,809,170	(2,397,980)	17,411,190	-
재공품	4,176,169	4,176,169	-	4,176,169	-
원재료	3,156,895	3,156,895	(87,262)	3,069,633	-
저장품	416,060	416,060	(63,505)	352,555	-
미착품	1,749,666	1,749,666	-	1,749,666	-
합 계	53,965,695	53,965,695	(3,767,191)	50,198,503	-

2) 재고자산평가충당금 변동내역

당기 및 전기 중 재고자산평가충당금의 변동내역은 아래와 같습니다.

(단위 : 천원)

구분	당기	전기
기초 잔액	4,196,078	4,166,261
설정(환입)	(428,887)	29,818
기말 잔액	3,767,191	4,196,079

## IV. 이사의 경영진단 및 분석의견

### 1. 예측정보에 대한 주의사항

당사가 동 사업보고서에서 미래에 발생할 것으로 예상, 예측한 활동, 사건 또는 현상은, 당해 공시서류 작성시점의 사건 및 재무성과에 대하여 회사의 견해를 반영한 것입니다. 동 예측정보는 미래 사업환경과 관련된 다양한 가정에 기초하고 있으며, 동 가정들은 결과적으로 부정확한 것으로 판명될 수도 있습니다. 또한, 이러한 가정들에는 예측정보에서 기재한 예상치와 실제 결과 간에 중요한 차이를 초래할 수 있는 위험, 불확실성 및 기타 요인을 포함하고 있습니다. 이러한 중요한 차이를 초래할 수 있는 요인에는 회사 내부경영과 관련된 요인과 외부 환경에 관한 요인이 포함되어 있으며, 이에 한하지 않습니다.

당사는 동 예측정보 작성시점 이후에 발생하는 위험 또는 불확실성을 반영하기 위하여 예측정보에 기재한 사항을 수정하는 정정보고서를 공시할 의무는 없습니다. 결론적으로, 동 사업보고서 상 회사가 예상한 결과 또는 사항이 실현되거나 회사가 당초에 예상한 영향이 발생한다는 확신을 제공할 수 없습니다. 동 보고서에 기재된 예측정보는 동 보고서 작성시점을 기준으로 작성한 것이며, 회사가 이러한 위험요인이나 예측정보를 업데이트할 예정이 없음을 유의하시기 바랍니다.

### 2. 개요

2024년 당사는 어려운 시장 환경 속에서도 내실 경영을 목표로 노력한 결과 매출액은 2,811억원으로 전기대비 5.5% 증가하였으며, 매출액 증가 및 원가개선으로 인한 영향으로 당기 영업이익률은 3.6%로 전기 대비 2.1%p 증가하였습니다.

(단위 : %)

구분	매출액성장률	영업이익률	당기순이익률
당기	5.5	3.6	2.0
전기	5.0	1.5	(2.1)
증감	0.5%p	2.1%p	4.1%p

2025년은 국내외 경제의 불확실성이 더욱 커질 것으로 전망됩니다. 고환율, 유동성이 큰 금리, 고물가로 인해 내수 시장이 침체되고, 주택 분양 감소로 건자재 수요 역시 줄어들 것으로 예상됩니다. 당사는 이를 인지하고 구조 혁신과 업무 합리화를 통해 생존 성장을 목표로 노력할 것입니다.

### 3. 재무상태 및 영업실적

#### 가. 재무상태

연결실체의 당기말 및 전기말 재무상태는 다음과 같습니다.

대림비엔코주식회사와 그 종속회사

(단위 : 원)

사업연도	제57기	제56기	증감
자산			
유동자산 (주1)	139,123,654,248	131,792,726,288	7,330,927,960
비유동자산	209,158,163,312	215,863,301,710	(6,705,138,398)

자산총계	348,281,817,560	347,656,027,998	625,789,562
부채			
유동부채	123,124,095,668	128,790,267,380	(5,666,171,712)
비유동부채	63,332,948,842	58,224,590,627	5,108,358,215
부채총계 (주2)	186,457,044,510	187,014,858,007	(557,813,497)
자본			
지배기업의 소유주지분	154,347,715,133	153,512,164,129	835,551,004
자본금	16,672,240,000	16,672,240,000	-
기타불입자본	12,808,345,894	12,808,345,894	-
이익잉여금	125,331,773,334	123,061,328,754	2,270,444,580
기타자본구성요소	(464,644,095)	970,249,481	(1,434,893,576)
비지배지분	7,477,057,917	7,129,005,862	348,052,055
자본총계	161,824,773,050	160,641,169,991	1,183,603,059
부채와자본 총계	348,281,817,560	347,656,027,998	625,789,562
자기자본비율	46.5%	46.2%	0.3%
부채비율	115.2%	116.4%	(1.2%)

(주1) 단기금융상품, 채고자산이 주로 증가하였습니다.

(주2) 차입금이 전년대비 87억 감소하였습니다.

#### 나. 영업실적

연결실체의 당기 및 전기 영업실적은 다음과 같습니다.

대림비앤코주식회사와 그 종속회사

(단위 : 원)

구 분	제57기	제56기	증 감
매출	281,054,583,692	266,280,932,560	14,773,651,132
매출원가 (주1)	213,562,023,228	209,324,579,800	4,237,443,428
매출총이익	67,492,560,464	56,956,352,760	10,536,207,704
매출총이익률	24.0%	21.4%	2.6%
판매비와 관리비	57,395,867,815	52,897,282,363	4,498,585,452
영업이익	10,096,692,649	4,059,070,397	6,037,622,252
영업이익률	3.6%	1.5%	2.1%
금융수익	1,733,482,683	1,271,034,649	462,448,034
금융비용	4,800,179,346	5,604,288,407	(804,109,061)
기타영업외수익	1,364,207,792	1,710,684,453	(346,476,661)
기타영업외비용	4,149,134,528	4,265,656,795	(116,522,267)
관계기업투자손익(주2)	1,756,880,676	(2,520,797,314)	4,277,677,990
법인세비용차감전순이익	6,001,949,926	(5,349,953,017)	11,351,902,943
법인세비용	292,791,860	197,684,836	95,107,024
당기순이익	5,709,158,066	(5,547,637,853)	11,256,795,919
당기순이익률	2.0%	(2.1%)	4.1%

(주1) 매출원가율이 전년대비 2.6% 개선되었습니다.

(주2) 종속회사 (주)파인우드리빙의 매출액이 전년대비 28.6% 증가하였습니다.

※ 각 사업부문별 주요 사업 및 손익현황, 지역별 매출현황은 다음과 같습니다.

(1) 사업부문별 주요 사업 현황

사업부문	주요 사업 내용
위생도기 및 수전금구	욕실용 위생도기 및 수전금구 제조 및 판매
욕실자재 상품 및 인테리어	욕실자재 상품 및 인테리어 시공 등
렌탈 및 기타	렌탈, 임대, 서비스 등
주1) 가구제조	가구 제조 및 판매업

※ 주1) 2023.4.1.부로 (주)파인우드리빙은 관계기업에서 종속기업으로 변경되었습니다.

(2) 사업부문별 손익현황

대림비앤코주식회사와 그 종속회사

(단위 : 천원)

구 분	제57기						제56기						증 감					
	위생도기 및 수전금구	욕실자재 상품 및 인테리어	렌탈 및 기타	가구제조	연결조정	합계	위생도기 및 수전금구	욕실자재 상품 및 인테리어	렌탈 및 기타	가구제조	연결조정	합계	위생도기 및 수전금구	욕실자재 상품 및 인테리어	렌탈 및 기타	가구제조	연결조정	합계
매출액	165,337,249	55,898,200	31,702,935	28,116,201	0	281,054,584	160,973,737	54,933,573	28,498,995	21,874,628	0	266,280,933	4,363,512	964,627	3,203,940	6,241,573	0	14,773,651
영업이익	6,525,388	2,562,723	1,697,217	-40,452	-648,183	10,096,693	2,171,566	1,939,041	1,821,573	1,483,193	-389,917	4,059,070	4,353,822	623,682	(124,356)	1,442,741	(258,266)	6,037,623
당기순이익	5,915,214	2,320,537	1,265,301	271,390	4,063,284	5,709,158	-4,892,783	-490,431	168,867	1,622,233	1,288,942	-5,547,638	10,807,997	2,810,968	1,096,434	1,893,623	(5,352,226)	11,256,796

(3) 지역별 매출현황

대림비앤코주식회사와 그 종속회사

(단위 : 천원)

구 분	제56기	제55기	증 감
내수	275,523,628	262,610,846	12,912,782
아시아지역 등	5,530,956	3,670,087	1,860,869
합 계	281,054,584	266,280,933	14,773,651

## 4. 유동성 및 자금조달과 지출

### 가. 유동성

(1) 유동성에 관한 사항

연결실체는 당기 현금및현금성자산이 전기 대비 28억원 감소하였으며, 당기말 현재 현금및 현금성자산은 157억원입니다. 순차입금은 645억원으로 전기대비 59억원 감소하였습니다.

(2) 유동성 관련 안정성 지표

(단위 : 원)

구분	계산식	항목	제 57 기	제 56 기	증감
유동비율	유동자산/유동부채*100	유동자산	139,123,654,248	131,792,726,288	7,330,927,960
		유동부채	123,124,095,668	128,790,267,380	(5,666,171,712)
		유동비율	113.0	102.3	10.7
부채비율	부채/자기자본*100	부채	186,457,044,510	187,014,858,007	(557,813,497)
		자기자본	161,824,773,050	160,641,169,991	1,183,603,059
		부채비율	115.2	116.4	(1.2)
차입금의존도	차입금/총자산*100	차입금	80,200,000,000	88,900,000,000	(8,700,000,000)
		총자산	348,281,817,560	347,656,027,998	625,789,562
		차입금의존도	23.0	25.6	(2.5)
이자보상비율	영업이익/이자비용	영업이익	10,096,692,649	4,059,070,397	6,037,622,252
		이자비용	4,798,667,000	5,504,647,000	(705,980,000)
		이자보상비율(배)	2.1	0.7	1.4

## 나. 자금조달

자금조달 내역은 대부분 차입금입니다. 차입금과 관련된 사항은 다음과 같습니다.

(1) 당기말 및 전기말 현재 단기차입금의 내역은 다음과 같습니다.

(단위 : 천원)

구분	차입처	만기	연이자율(%)	금액	
			당기말	당기말	전기말
일반대출	신한은행	2025-02-15	3.89%	13,000,000	3,000,000
		2025-02-21	4.26%	500,000	-
일반대출	우리은행	2025-06-09	3.83%	9,000,000	9,000,000
일반대출	KEB하나은행	-	-	-	3,000,000
일반대출	KDB산업은행	2025-07-26	3.29%	27,000,000	-
		2025-11-20	3.51%	13,000,000	-
일반대출	NH농협은행	2025-04-01	3.71%	900,000	900,000
합계				63,400,000	15,900,000

(2) 당기말 및 전기말 현재 장기차입금의 내역은 다음과 같습니다.

(단위 : 천원)

구분	차입처	만기	연이자율(%)	금액	
			당기말	당기말	전기말
운영자금	KDB산업은행	-	-	-	63,000,000
운영자금	국민은행	2026-04-08	3.98%	6,800,000	10,000,000
		2026-07-24	3.36%	10,000,000	-
합계				16,800,000	73,000,000
차감: 유동성장기부채				-	(60,000,000)
장기차입금 잔액				16,800,000	13,000,000

(3) 당기말 현재 장기차입금의 연도별 상환계획은 다음과 같습니다.

(단위 : 천원)

연도	금액
2026년 01월 01일~2026년 12월 31일	16,800,000
합계	16,800,000

## 5. 부외거래

### 가. 담보제공

#### (1) 담보제공 금융자산

당기말 및 전기말 현재 담보로 제공된 금융자산의 내역은 다음과 같습니다.

(단위 : 천원)

계정명	거래처	당기말	전기말	내역
장기기타채권	우리은행 등	10,500	10,500	당좌개설보증금

#### (2) 담보제공내역

당기말 현재 장기 및 단기차입금의 상황과 관련하여 금융기관에 토지 및 건물, 기계장치의 일부가 담보로 제공되어 있습니다.

(단위:USD, JPY, DEM, 천원)

담보제공자산	통화	담보설정금액	관련 계정과목	관련금액	담보권자
토지	KRW	6,100,000	유형자산 (주석13)	9,000,000	우리은행
건물	KRW	6,000,000		-	KEB하나은행
건물	KRW	24,000,000		16,800,000	국민은행
토지	KRW	12,400,000		13,000,000	신한은행
건물					
기계장치 등					
토지	KRW	56,330,000		40,000,000	KDB산업은행
	USD	5,047,000			
건물	JPY	1,378,000,000			
	DEM	3,504,000			

한편, 연결회사는 화재보험 및 건물, 기계장치 보험에 가입하고 있으며, 보험부보액은 KDB산업은행 외 2개 은행에 의해 15,295,443천원 질권설정되어 있습니다.

### 나. 우발채무

(1) 당기말 현재 연결회사가 체결하고 있는 약정내역은 다음과 같습니다.

구분	통화	약정한도	거래은행
당좌차월	KRW	3,500,000	신한은행 외 1개
일반대출	KRW	82,200,000	산업은행 외 4개
연지급 수입한도 약정	USD	1,350	우리은행
기한부 수입한도 약정	USD	1,000	신한은행
일람불 수입한도 약정	USD	6,500	신한은행 외 1개

전자방식 외상매출채권 담보대출	KRW	18,300,000	신한은행 외 3개
보증	KRW	6,059,126	전문건설공제조합
신용운영자금	KRW	40,432	
담보운영자금	KRW	168,000	
어음할인	KRW	56,000	
특별한도	KRW	11,200	

(2) 당기말 현재 연결회사가 제공받고 있는 보증내역은 다음과 같습니다.

(단위 : 천원)

제공처	구분	당기말	전기말
		지급보증금액	지급보증금액
서울보증보험	이행(하자)보증보험	4,758,921	4,613,660
	이행(계약)보증보험	2,334,630	2,022,229
	이행(지급)보증보험	1,448,515	1,314,400
	공탁보증보험	11,650	2,100
	인허가보증보험	2,010,668	-

(3) 소송중인 사건

당기말 현재 연결회사가 피고로 소송중인 사건은 1건으로 소송가액 2백만원입니다. 당기말 현재 소송의 결과는 예측할 수 없습니다.

## 6. 그 밖에 투자의사결정에 필요한 사항

### 가. 중요한 회계정책 및 추정에 관한 사항

동 보고서 「Ⅲ-3. 연결재무제표 주석」, 「Ⅲ-5. 재무제표 주석」의 「2. 재무제표 작성기준 및 중요한 회계정책」에서 동일한 내용을 설명하고 있으므로 참고하시기 바랍니다.

### 나. 파생상품 및 위험관리정책에 관한 사항

동 보고서 「Ⅲ-3. 연결재무제표 주석」, 「Ⅲ-5. 재무제표 주석」의 「33. 위험관리」에서 동일한 내용을 설명하고 있으므로 참고하시기 바랍니다.

## V. 회계감사인의 감사의견 등

### 1. 외부감사에 관한 사항

#### 가. 회계감사인의 명칭 및 감사의견

사업연도	구분	감사인	감사의견	의견변형사유	계속기업 관련 중요한 불확실성	강조사항	핵심감사사항
제57기(당기)	감사보고서	삼일회계법인	적정의견	해당사항없음	해당사항없음	해당사항없음	해당사항없음
	연결감사 보고서	삼일회계법인	적정의견	해당사항없음	해당사항없음	해당사항없음	해당사항없음
제56기(전기)	감사보고서	이촌회계법인	적정의견	해당사항없음	해당사항없음	해당사항없음	해당사항없음
	연결감사 보고서	이촌회계법인	적정의견	해당사항없음	해당사항없음	해당사항없음	해당사항없음
제55기(전전기)	감사보고서	이촌회계법인	적정의견	해당사항없음	해당사항없음	해당사항없음	해당사항없음
	연결감사 보고서	이촌회계법인	적정의견	해당사항없음	해당사항없음	해당사항없음	해당사항없음

#### 나. 감사용역 체결현황

(단위 : 백만원, 시간)

사업연도	감사인	내 용	감사계약내역		실제수행내역	
			보수	시간	보수	시간
제57기(당기)	삼일회계법인	분·반기 검토, 감사	200	1900	200	분·반기 검토 527 감사 1,538
제56기(전기)	이촌회계법인	분·반기 검토, 감사	155	-	155	분·반기 검토 330 감사 1,862
제55기(전전기)	이촌회계법인	분·반기 검토, 감사	155	-	155	분·반기 검토 322 감사 1,739

#### 다. 회계감사인과의 비감사용역 계약체결 현황

사업연도	계약체결일	용역내용	용역수행기간	용역보수	비고
제57기(당기)	-	-	-	-	-
	-	-	-	-	-
제56기(전기)	-	-	-	-	-
	-	-	-	-	-
제55기(전전기)	-	-	-	-	-
	-	-	-	-	-

#### 라. 재무제표 중 이해관계자의 판단에 상당한 영향을 미칠 수 있는 사항에 대해 내부감사기구 회계감사인과 논의한 결과

구분	일자	참석자	방식	주요 논의 내용
1	2022년 03월 15일	회사:감사 감사인:업무수행이사	서면 전달방식	감사수행 및 감사종결에 관한 사항
2	2022년 08월 16일	회사:감사 감사인:업무수행이사	서면 전달방식	감사계획 및 핵심 감사사항에 관한 사항
3	2023년 03월 17일	회사:감사 감사인:업무수행이사	서면 전달방식	감사수행 및 감사종결에 관한 사항
4	2024년 03월 15일	회사: 감사 감사인:업무수행이사	서면 전달방식	감사수행 및 감사종결에 관한 사항
5	2025년 03월 14일	회사: 감사 감사인:업무수행이사	서면 전달방식	감사수행 및 감사종결에 관한 사항

## 2. 내부통제에 관한 사항

### 가. 내부회계관리제도

대림비엔코 주식회사

독립된 감사인의 내부회계관리제도 감사보고서는 대림비엔코 주식회사의 2024년 12월31일자로 종료되는 회계연도의 재무제표에 대한 감사업무를 수행하고 회사의 내부회계관리제도를 감사한 결과 주식회사 등의 외부감사에 관한 법률 제8조에 따라 첨부하는 것입니다.

- 첨 부 : 1. 독립된 감사인의 내부회계관리제도 감사보고서  
2. 내부회계관리제도 운영실태보고서

# 독립된 감사인의 내부회계관리제도 감사보고서

=====

대림비엔코 주식회사  
주주 및 이사회 귀중

## 내부회계관리제도에 대한 감사의견

우리는 2024년 12월 31일 현재 「내부회계관리제도 설계 및 운영 개념체계」에 근거한 대림비엔코 주식회사(이하 "회사")의 내부회계관리제도를 감사하였습니다.

우리의 의견으로는 회사의 내부회계관리제도는 2024년 12월 31일 현재 「내부회계관리제도 설계 및 운영 개념체계」에 따라 중요성의 관점에서 효과적으로 설계 및 운영되고 있습니다.

우리는 또한 대한민국의 회계감사기준에 따라, 대림비엔코 주식회사의 2024년 12월 31일 현재의 재무상태표, 동일로 종료되는 보고기간의 포괄손익계산서, 자본변동표, 현금흐름표 그리고 중요한 회계정책의 요약을 포함한 재무제표의 주석을 감사하였으며, 2025년 3월 20일자 감사보고서에서 적정 의견을 표명하였습니다.

## 내부회계관리제도 감사의견근거

우리는 대한민국의 회계감사기준에 따라 감사를 수행하였습니다. 이 기준에 따른 우리의 책임은 이 감사보고서의 내부회계관리제도감사에 대한 감사인의 책임 단락에 기술되어 있습니다. 우리는 내부회계관리제도감사와 관련된 대한민국의 윤리적 요구사항에 따라 회사로부터 독립적이며, 그러한 요구사항에 따른 기타 윤리적 책임들을 이행하였습니다. 우리가 입수한 감사증거가 감사의견을 위한 근거로서 충분하고 적합하다고 우리는 믿습니다.

## 내부회계관리제도에 대한 경영진과 지배기구의 책임

경영진은 효과적인 내부회계관리제도를 설계, 실행 및 유지할 책임이 있으며, 내부회계관리제도 운영실태보고서에 포함된 내부회계관리제도의 효과성에 대한 평가에 책임이 있습니다.

지배기구는 회사의 내부회계관리제도의 감시에 대한 책임이 있습니다.

## 내부회계관리제도감사에 대한 감사인의 책임

우리의 책임은 우리의 감사에 근거하여 회사의 내부회계관리제도에 대한 의견을 표명하는데 있습니다. 우리는 대한민국의 회계감사기준에 따라 감사를 수행 하였습니다. 이 기준은 우리가 중요성의 관점에서 내부회계관리제도가 효과적으로 유지되는지에 대한 합리적 확신을 얻도록 감사를 계획하고 수행할 것을 요구하고 있습니다.

내부회계관리제도 감사는 중요한 취약점이 존재하는지에 대한 감사증거를 입수하기 위한 절차의 수행을 포함합니다. 절차의 선택은 중요한 취약점이 존재하는지에 대한 위험평가를 포

함하여 감사인의 판단에 따라 달라집니다. 감사는 내부회계관리제도에 대한 이해의 획득과 평가된 위험에 근거한 내부회계관리제도의 설계 및 운영에 대한 테스트 및 평가를 포함합니다.

### 내부회계관리제도의 정의와 고유한계

회사의 내부회계관리제도는 지배기구와 경영진, 그 밖의 다른 직원에 의해 시행되며, 한국채택국제회계기준에 따라 신뢰성 있는 재무제표의 작성에 합리적인 확신을 제공하기 위하여 고안된 프로세스입니다. 회사의 내부회계관리제도는 (1) 회사 자산의 거래와 처분을 합리적인 수준으로 정확하고 공정하게 반영하는 기록을 유지하고 (2) 한국채택국제회계기준에 따라 재무제표가 작성되도록 거래가 기록되고, 회사의 경영진과 이사회에 의해서만 회사의 수입과 지출이 이루어진다는 합리적인 확신을 제공하며 (3) 재무제표에 중요한 영향을 미칠 수 있는 회사 자산의 부적절한 취득, 사용 및 처분을 적시에 예방하고 발견하는 데 합리적인 확신을 제공하는 정책과 절차를 포함합니다.

내부회계관리제도는 내부회계관리제도의 본질적인 한계로 인하여 재무제표에 대한 중요한 왜곡표시를 발견하거나 예방하지 못할 수 있습니다. 또한, 효과성 평가에 대한 미래기간의 내용을 추정시에는 상황의 변화 혹은 절차나 정책이 준수되지 않음으로써 내부회계관리제도가 부적절하게 되어 미래기간에 대한 평가 및 추정내용이 달라질 위험에 처할 수 있습니다.

이 독립된 감사인의 내부회계관리제도 감사보고서의 근거가 된 감사를 실시한 업무수행이사는 공인회계사 안지혜입니다.

서울특별시 용산구 한강대로 100

삼일회계법인

대표이사 윤 훈 수

2025년 3월 20일

이 감사보고서는 감사보고서일(2025년 3월 20일) 현재로 유효한 것입니다. 따라서 감사보고서일 후 이 보고서를 열람하는 시점 사이에 회사의 내부회계관리제도에 중요한 영향을 미칠 수 있는 사건이나 상황이 발생할 수도 있으며, 이로 인하여 이 감사보고서가 수정될 수도 있습니다.

### 나. 내부통제구조의 평가

공시대상기간동안 내부통제구조를 평가 및 지적받은 사항은 없습니다.

### 다. 내부회계 관리제도 효과성 평가 결과

#### (1) 경영진의 내부회계 관리제도 효과성 평가 결과

사업연도	구분	운영실태 보고서 보고일자	평가 결론	중요한 취약점	시정조치 계획 등
제57기 (당기)	내부회계 관리제도	2025년 3월 14일	중요성의 관점에서 효과적으로 설계되어 운영되고 있다고 판단	해당사항 없음	해당사항 없음
	연결내부회계	-	-	-	-

	관리제도				
제56기 (전기)	내부회계 관리제도	2024년 2월 23일	중요성의 관점에서 효과적으로 설계되어 운영되고 있다고 판단	해당사항 없음	해당사항 없음
	연결내부회계 관리제도	-	-	-	-
제55기 (전전기)	내부회계 관리제도	2023년 2월 9일	중요성의 관점에서 효과적으로 설계되어 운영되고 있다고 판단	해당사항 없음	해당사항 없음
	연결내부회계 관리제도	-	-	-	-

## (2) 감사(위원회)의 내부회계관리제도 효과성 평가 결과

사업연도	구분	평가보고서 보고일자	평가 결론	중요한 취약점	시정조치 계획 등
제57기 (당기)	내부회계 관리제도	2025년 03월 19일	중요성의 관점에서 효과적으로 설계되어 운영되고 있다고 판단	해당사항 없음	해당사항 없음
	연결내부회계 관리제도	-	-	-	-
제56기 (전기)	내부회계 관리제도	2024년 03월 15일	중요성의 관점에서 효과적으로 설계되어 운영되고 있다고 판단	해당사항 없음	해당사항 없음
	연결내부회계 관리제도	-	-	-	-
제55기 (전전기)	내부회계 관리제도	2023년 02월 09일	중요성의 관점에서 효과적으로 설계되어 운영되고 있다고 판단	해당사항 없음	해당사항 없음
	연결내부회계 관리제도	-	-	-	-

## (3) 감사인의 내부회계관리제도 감사의견(검토결론)

사업연도	구분	감사인	유형 (감사/검토)	감사의견 또는 검토결론	지적사항	회사의 대응조치
제57기 (당기)	내부회계 관리제도	삼일회계법인	감사	적정의견	-	-
	연결내부회계 관리제도	-	-	-	-	-
제56기 (전기)	내부회계 관리제도	이촌회계법인	감사	적정의견	-	-
	연결내부회계 관리제도	-	-	-	-	-
제55기 (전전기)	내부회계 관리제도	이촌회계법인	감사	적정의견	-	-
	연결내부회계 관리제도	-	-	-	-	-

라. 내부회계관리·운영조직 현황

(1) 내부회계관리·운영조직 인력 및 공인회계사 보유현황

소속기관 또는 부서	총 원	내부회계담당인력의 공인회계사 자격증 보유비율			내부회계담당 인력의 평균경력월수
		내부회계 담당인력수(A)	공인회계사자격증 소지자수(B)	비율 (B/A*100)	
감사	1	1	-	-	23
이사회	4	1	-	-	43
내부회계관리	1	1	-	-	43
회계처리부서	6	6	-	-	43
자금운영부서	2	2	-	-	25
전산운영부서	9	3	-	-	43

\* 내부회계담당인력의  
평균경력월수 =  $\frac{\text{A의 단순합산 내부회계관리업무경력월수(입사전 포함)}}{\text{내부회계담당인력수(A)}}$

(2) 회계담당자의 경력 및 교육실적

직책 (직위)	성명	회계담당자 등록여부	경력 (단위:년, 개월)		교육실적 (단위:시간)	
			근무연수	회계관련경력	당기	누적
내부회계관리자	신세현	등록	17년	24년	-	-
회계담당직원	한성민	등록	2년	20년	-	-

## VI. 이사회 등 회사의 기관에 관한 사항

### 1. 이사회에 관한 사항

#### 가. 이사회 구성 개요

보고서 작성기준일 현재 당사의 이사회는 3명의 사내이사 및 1명의 사외이사 등 총 4명으로 구성되어 있습니다. 각 이사의 주요 이력 및 담당업무는 본 보고서 「VIII. 임원 및 직원 등에 관한 사항」을 참조하시기 바랍니다.

#### 나. 중요의결사항 등

회차	개최일자	의안내용	가결여부	이사별 의결현황					
				이해영	강태식	차성민	권오수	윤태성	양광모
1	2024.2.13	제56기 감사 전 재무제표 승인의 건	가결	찬성	찬성	찬성	찬성	찬성	-
2	2024.2.21	제56기 (2023년) 정기주주총회 소집의 건 전자투표, 전자위임장제도 도입의 건	가결	찬성	찬성	찬성	찬성	찬성	-
3	2024.2.21	신한은행 운전자금 신규차입의 건	가결	찬성	찬성	찬성	찬성	찬성	-
4	2024.2.23	2023년 내부회계 운영실태보고 및 내부회계평가보고	가결	찬성	찬성	찬성	찬성	찬성	찬성
5	2024.3.8	종속회사 대여금 관리 기준 설정의 건	가결	찬성	찬성	찬성	찬성	찬성	-
6	2024.3.15	2023년 내부회계 감사의 평가보고	가결	찬성	찬성	찬성	찬성	찬성	-
7	2024.3.18	조직개편 및 임원 인사발령의 건	가결	찬성	찬성	찬성	찬성	찬성	-
8	2024.4.9	2024년 안전보건관리 계획서 보고 및 승인의 건	가결	찬성	찬성	찬성	찬성	-	-
9	2024.4.15	조직개편 및 인사발령의 건	가결	찬성	찬성	찬성	찬성	-	-
10	2024.6.24	종속회사 신규 대여 및 대여금 관리 기준 설정의 건	가결	찬성	찬성	찬성	찬성	-	-
11	2024.7.16	한국산업은행 차입금 대환의 건	가결	찬성	찬성	찬성	찬성	-	-
12	2024.7.22	조직개편 및 인사발령의 건	가결	찬성	찬성	찬성	찬성	-	-
13	2024.10.22	조직개편 및 인사발령의 건	가결	찬성	찬성	찬성	찬성	-	-
14	2024.11.14	한국산업은행 차입금 대환의 건	가결	찬성	찬성	찬성	찬성	-	-
15	2024.12.16	권리주주 확정을 위한 기준일 설정의 건	가결	찬성	찬성	찬성	찬성	-	-
16	2024.12.23	재고자산 폐기의 건	가결	찬성	찬성	찬성	찬성	-	-

※ 당사 제56기 정기주주총회(2024.03.29)에서 윤태성 사외이사, 양광모 사내이사가 임기만료, 중도퇴임의 사유로 경영진이 변동 되었습니다.

#### 다. 이사회내 위원회

당사는 보고서 작성기준일 현재 이사회내 위원회를 별도로 설치하고 있지 않습니다.

#### 라. 이사의 독립성

당사의 사외이사를 포함한 모든 이사의 독립성 강화를 위해 당사는 이사선임시 주주총회에서 승인하되 사전에 이사후보자에 대한 정보와 최대주주와의 관계, 회사와의 거래 등과 관련한 사항 등을 공개하고 있습니다. 각 이사의 독립성에 관한 자세한 사항은 다음과 같습니다.

이사	추천인	임기	연임횟수	선임배경	활동분야	회사와의거래	최대주주등과의 관계
강태식	이사회	3년	5	당사의 업무총괄 및 대외적 업무를 안정적으로 수행하기 위함	업무총괄	-	-

이해영	이사회	3년	6	당사의 업무총괄 및 대외적 업무를 안정적으로 수행하기 위함	업무총괄	-	최대주주 본인
차성민	이사회	3년	-	당사의 위생도기 생산활동 업무를 전문적으로 수행하기 위함	생산성 향상	-	-
권오수	이사회	3년	-	경영 전반 자문	경영자문	-	-

### 마. 사외이사의 전문성

당사는 사외이사의 직무수행을 보조하기 위하여 경영전략실 소속 직원 2명에게 관련업무를 부여, 사외이사의 활동을 지원하고 있습니다.

#### (1) 사외이사 및 그 변동현황

(단위 : 명)

이사의 수	사외이사 수	사외이사 변동현황		
		선임	해임	중도퇴임
4	1	-	-	-

#### (2) 사외이사 교육 미실시 내역

사외이사 교육 실시여부	사외이사 교육 미실시 사유
미실시	당사 사외이사는 실무 경험 및 능력이 사외이사 업무 수행에 충분하여 별도의 교육과정은 실시하지 않고 있습니다. 단, 이사회 개최 이전에 관련 안건과 업황 등에 대하여 담당 직원으로 하여금 사전에 필요한 지식과 정보를 충분히 확보할 수 있도록 지원하고 있습니다.

## 2. 감사제도에 관한 사항

### 가. 감사의 인적사항

당사는 보고서 작성기준일 현재 감사위원회를 별도로 설치하고 있지 아니하며, 주주총회 결의에 의하여 선임된 감사 1명이 감사업무를 수행하고 있습니다.

감사의 경력 등 주요 인적사항은 다음과 같습니다.

성명	주요 경력	비고
김영중	경북대 회계학과 (주)나노캠 회계팀장 (주)귀뚜라미홀딩스 경영기획실 팀장	2024년 3월 취임 상근감사

### 나. 감사의 독립성

감사는 이사회에 참석하여 독립적으로 이사의 업무를 감독할 수 있으며 제반업무와 관련하여 관련장부 및 관계서류를 해당부서에 제출을 요구할 수 있습니다. 또한 필요시 회사로부터 영업에 관한 사항을 보고 받을 수 있으며, 적절한 방법으로 경영정보에 접근할 수 있습니다.

당사는 상기와 같은 감사의 직무에 관한 사항을 정관에 규정하고 있습니다.

- 정관 제38조의5(감사의 직무)

- ① 감사는 이 회사의 회계와 업무를 감사한다.
- ② 감사는 이사회에 출석하여 의견을 진술할 수 있다.
- ③ 감사는 회의의 목적사항과 소집의 이유를 기재한 서면을 이사회에 제출하여 임시 총회의 소집을 청구할 수 있다.
- ④ 감사는 그 직무를 수행하기 위하여 필요한 때에는 자회사에 대하여 영업의 보고를 요구할 수 있다. 이 경우 자회사가 지체없이 보고를 하지 아니할 때 또는 그 보고의 내용을 확인할 필요가 있는 때에는 자회사의 업무와 재산상태를 조사할 수 있다.

#### 다. 감사의 주요 활동내용

당사의 감사가 당해 사업연도 개시일인 2024년 1월 1일부터 본 보고서 작성기준일인 2024년 12월 31일까지 활동한 상세 내역은 다음과 같습니다.

회차	개최일자	의안내용	가결여부	비고
1	2024.2.13	제56기 감사 전 재무제표 승인의 건	가결	-
2	2024.2.21	제56기 (2023년) 정기주주총회 소집의 건 전자투표, 전자위임장제도 도입의 건	가결	-
-	-	결산자료 및 정기주주총회 의안 감사	가결	2024.02.21~2024.02.28
3	2024.2.21	신한은행 운전자금 신규차입의 건	가결	-
4	2024.2.23	2023년 내부회계 운영실태보고 및 내부회계평가보고	가결	-
5	2024.3.8	종속회사 대여금 관리 기준 설정의 건	가결	-
6	2024.3.15	2023년 내부회계 감사의 평가보고	가결	-
7	2024.3.18	조직개편 및 임원 인사발령의 건	가결	-
8	2024.4.9	2024년 안전보건관리 계획서 보고 및 승인의 건	가결	-
9	2024.4.15	조직개편 및 인사발령의 건	가결	-
10	2024.6.24	종속회사 신규 대여 및 대여금 관리 기준 설정의 건	가결	-
11	2024.7.16	한국산업은행 차입금 대환의 건	가결	-
12	2024.7.22	조직개편 및 인사발령의 건	가결	-
13	2024.10.22	조직개편 및 인사발령의 건	가결	-
14	2024.11.14	한국산업은행 차입금 대환의 건	가결	-
15	2024.12.16	권리주주 확정을 위한 기준일 설정의 건	가결	-
16	2024.12.23	재고자산 폐기의 건	가결	-

※ 당사 제56기 정기주주총회(2024.03.29)에서 김영종 감사가 신규 선임 되었고, 이은구 감사는 임기만료의 사유로 경영진이 변동 되었습니다.

#### 라. 감사 교육 미실시 내역

감사 교육 실시여부	감사 교육 미실시 사유
미실시	당사 감사는 이사회 활동 감독 및 회계업무 감사에 충분한 역량을 갖추고 있으며, 이사회에 앞서 당사 담당 직원을 통해 안건과 관련한 충분한 사전 정보와 지식 등을 확보할 수 있도록 지원하고 있어 별도의 교육은 실시하지 않음

**마. 감사 지원조직 현황**

부서(팀)명	직원수(명)	직위(근속연수)	주요 활동내역
기획팀	1	차장1명(8년)	이사회 주요활동 감독 지원
관리팀	1	차장1명(19년)	재무제표 등 감사 업무 지원

**바. 준법지원인 등 지원조직 현황**

해당사항없음

**3. 주주총회 등에 관한 사항**

**가. 투표제도**

당사는 집중투표제, 서면투표제를 채택하고 있지 않습니다. 「상법」 제368조의4에 따른 전자투표제도와 「자본시장과 금융투자업에 관한 법률」 제160조 제5호에 따른 전자위임장 권유제도를 제57기 정기주주총회(2025.03.28)에서 활용하기로 결의하였고, 이에 따라 당사의 주주들은 주주총회일 전일까지 10일간 명의개서대리인인 한국예탁결제원의 전자투표 및 위임장 서비스(<http://evote.ksd.or.kr>)를 통해 의결권을 행사할 예정입니다.

(기준일 : 2024년 12월 31일 )

투표제도 종류	집중투표제	서면투표제	전자투표제
도입여부	배제	미도입	도입
실시여부	미실시	미실시	실시

**나. 소수주주권 행사여부**

당사는 공시대상 기간 중 소수주주권이 행사되지 아니하였습니다.

**다. 경영권 경쟁**

공시대상 기간 중 당사의 경영지배권과 관련한 경쟁이 발생하지 않았습니다

**라. 의결권 현황**

2024년말 현재 당사의 발행주식총수는 보통주 16,672,240주입니다. 의결권 행사 가능 주식 수는 발행주식총수인 16,672,240주입니다.

(기준일 : 2024년 12월 31일 )

(단위 : 주)

구 분	주식의 종류	주식수	비고
발행주식총수(A)	보통주	16,672,240	-
	우선주	-	-
의결권없는 주식수(B)	보통주	-	-
	우선주	-	-
정관에 의하여 의결권 행사가 배제된 주식수(C)	보통주	-	-
	우선주	-	-

기타 법률에 의하여 의결권 행사가 제한된 주식수(D)	보통주	-	-
	우선주	-	-
의결권이 부활된 주식수(E)	보통주	-	-
	우선주	-	-
의결권을 행사할 수 있는 주식수 (F = A - B - C - D + E)	보통주	16,672,240	-
	우선주	-	-

**마. 주식사무**

당사의 정관상 신주인수권에 관련된 내용 및 주식의 사무에 관련된 주요사항은 다음과 같습니다.

정관상 신주인수권 및 주식사무와 관련한 내용

<p style="text-align: center;">정관상 신주인수권의 내용</p>	<p>정관 제9조(주식의 발행 및 배정)</p> <p>① 이 회사가 이사회 결의로 신주를 발행하는 경우 다음 각 호의 방식에 의한다.</p> <ol style="list-style-type: none"> <li>1. 주주에게 그가 가진 주식 수에 따라서 신주를 배정하기 위하여 신주인수의 청약을 할 기회를 부여하는 방식</li> <li>2. 발행주식총수의 100분의 50을 초과하지 않는 범위 내에서 신기술 도입 및 재무구조 개선 등 회사의 경영상 목적을 달성하기 위하여 필요한 경우 제1호 외의 방법으로 특정한 자(이 회사의 주주를 포함한다)에게 신주를 배정하기 위하여 신주인수의 청약을 할 기회를 부여하는 방식</li> <li>3. 발행주식총수의 100분의 50을 초과하지 않는 범위 내에서 제1호 외의 방법으로 불특정 다수인(이 회사의 주주를 포함한다)에게 신주인수의 청약을 할 기회를 부여하고 이에 따라 청약을 한 자에 대하여 신주를 배정하는 방식</li> </ol> <p>② 제1항 제3호의 방식으로 신주를 배정하는 경우에는 이사회 결의로 다음 각 호의 어느 하나에 해당하는 방식으로 신주를 배정하여야 한다.</p> <ol style="list-style-type: none"> <li>1. 신주인수의 청약을 할 기회를 부여하는 자의 유형을 분류하지 아니하고 불특정 다수의 청약자에게 신주를 배정하는 방식</li> <li>2. 관계 법령에 따라 우리사주조합원에 대하여 신주를 배정하고 청약되지 아니한 주식까지 포함하여 불특정 다수인에게 신주인수의 청약을 할 기회를 부여하는 방식</li> <li>3. 주주에 대하여 우선적으로 신주인수의 청약을 할 수 있는 기회를 부여하고 청약되지 아니한 주식이 있는 경우 이를 불특정 다수인에게 신주를 배정받을 기회를 부여하는 방식</li> <li>4. 투자매매업자 또는 투자중개업자가 인수인 또는 주선인으로서 마련한 수요예측 등 관계 법규에서 정하는 합리적인 기준에 따라 특정한 유형의 자에게 신주인수의 청약을 할 수 있는 기회를 부여하는 방식</li> </ol> <p>③ 제1항 제2호 및 제3호에 따라 신주를 배정하는 경우 상법 제416조 제1호, 제2호, 제2호의2, 제3호 및 제4호에서 정하는 사항을 그 납입기일의 2주 전까지 주주에게 통지하거나 공고하여야 한다. 다만, 자본시장과 금융투자업에 관한 법률 제165조의9에 따라 주요사항보고서를 금융위원회 및 거래소에 공시함으로써 그 통지 및 공고를 갈음할 수 있다.</p> <p>④ 제1항 각호의 어느 하나의 방식에 의해 신주를 발행할 경우에는 발행할 주식의 종류와 수 및 발행가격 등은 이사회 결의로 정한다.</p> <p>⑤ 회사는 신주를 배정하는 경우 그 기일까지 신주인수의 청약을 하지 아니하거나 그 가액을 납입하지 아니한 주식이 발생하는 경우에 그 처리방법은 발행가액의 적정성 등 관련법령에서 정하는 바에 따라 이사회 결의로 정한다.</p> <p>⑥ 회사는 신주를 배정하면서 발생하는 단주에 대한 처리방법은 이사회 결의로 정한다.</p> <p>⑦ 회사는 제1항 제1호에 따라 신주를 배정하는 경우에는 주주에게 신주인수권 증서를 발행하여야 한다.</p>		
<p>기준일</p>	<p style="text-align: center;">이사회 결의로 정한 날(2주간 전에 공고)</p>		
<p>결산일</p>	<p>12월 31일</p>	<p>정기주주총회</p>	<p>이사회에서 정한 기준일로부터 3월 이내</p>
<p>명의개서대리인</p>	<p style="text-align: center;">한국예탁결제원</p>		
<p>주주의 특전</p>	<p>없음</p>	<p>공고게재방법</p>	<p style="text-align: center;">홈페이지 (<a href="http://www.daelimbath.com">http://www.daelimbath.com</a>)</p>

※ 「주식·사채 등의 전자등록에 관한 법률」에 따라 주권 및 신주인수권증서에 표시되어야 할 권리가 의무적으로 전자등록됨에 따라 '주권의 종류'를 기재하지 않음

### 라. 주주총회의사록 요약

보고서 제출일 현재로부터 최근 5사업연도간의 주주총회에 관한 내용은 다음과 같습니다.

구분	안건	결의내용	비고
제56기 정기주주총회 (24.03.29)	1. 재무제표(이익잉여금처분계산서 포함) 및 연결재무제표 승인의 건 2. 감사 선임의 건 3. 이사 보수한도액 승인의 건 4. 감사 보수한도액 승인의 건	1. 원안승인 2. 신규선임 1명 → 원안승인 4. 15억원 한도 → 원안승인 5. 3억원 한도 → 원안승인	-
제55기 정기주주총회 (23.03.31)	1. 재무제표(이익잉여금처분계산서 포함) 및 연결재무제표 승인의 건 2. 정관 일부 개정의 건 3. 이사 선임의 건 4. 이사 보수한도액 승인의 건 5. 감사 보수한도액 승인의 건	1. 원안승인 2. 원안승인 3. 재선임 1명 → 원안승인 신규선임 2명 → 원안승인 4. 15억원 한도 → 원안승인 5. 3억원 한도 → 원안승인	-
제54기 정기주주총회 (22.03.25)	1. 재무제표(이익잉여금처분계산서 포함) 및 연결재무제표 승인의 건 2. 이사 선임의 건 3. 이사 보수한도액 승인의 건 4. 감사 보수한도액 승인의 건	1. 원안승인 2. 재선임 1명 → 원안승인 3. 15억원 한도 → 원안승인 4. 3억원 한도 → 원안승인	-
제53기 정기주주총회 (21.03.26)	1. 재무제표(이익잉여금처분계산서 포함) 및 연결재무제표 승인의 건 2. 정관 일부 변경의 건 3. 이사 선임의 건 4. 상근감사 이은구 재선임의 건 5. 이사 보수한도액 승인의 건 6. 감사 보수한도액 승인의 건	1. 원안승인 2. 원안승인 3. 재선임 3명 → 원안승인 4. 재선임 1명 → 원안승인 5. 15억원 한도 → 원안승인 6. 3억원 한도 → 원안승인	-
제52기 정기주주총회 (20.03.27)	1. 재무제표(이익잉여금처분계산서 포함) 및 연결재무제표 승인의 건 2. 이사 선임의 건 3. 상근감사 이은구 재선임의 건 4. 이사 보수한도액 승인의 건 5. 감사 보수한도액 승인의 건	1. 원안승인 2. 2명 → 원안승인 3. 재선임 1명 → 의결정족수 미달, 부결 4. 15억원 한도 → 원안승인 5. 3억원 한도 → 원안승인	-

## VII. 주주에 관한 사항

### 가. 최대주주 및 특수관계인의 주식소유 현황

(기준일 : 2024년 12월 31일 )

(단위 : 주, %)

성명	관계	주식의 종류	소유주식수 및 지분율				비고
			기 초		기 말		
			주식수	지분율	주식수	지분율	
이해영	최대주주	보통주	5,559,624	33.35	5,559,624	33.35	-
이해서	친인척	보통주	1,627,496	9.76	1,627,496	9.76	-
이동주	친인척	보통주	506,000	3.03	506,000	3.03	-
이찬주	친인척	보통주	505,700	3.03	505,700	3.03	-
이선희	친인척	보통주	0	0	44,411	0.27	-
이부용	친인척	보통주	44,411	0.27	0	0	-
이지윤	친인척	보통주	28,000	0.17	28,000	0.17	-
권은희	친인척	보통주	28,000	0.17	28,000	0.17	-
강태식	임원	보통주	10,000	0.06	10,000	0.06	-
양광모	임원	보통주	5,000	0.03	0	0	-
계		보통주	8,314,231	49.87	8,309,231	49.84	-
		계	8,314,231	49.87	8,309,231	49.84	-

※ 양광모 사내이사는 2024.2.29.부로 중도퇴임하여 특수관계인에서 제외되었습니다. 관련 내용은 2024.4.18에 제출된 주식등의대량보유상황보고서를 참고하시기 바랍니다.

※ 상속에 의한 주식변동으로 특수관계인 이부용에서 배우자 이선희로 변경되었습니다. 관련 내용은 2024.5.14에 제출된 주식등의대량보유상황보고서를 참고하시기 바랍니다.

### 나. 최대주주의 주요경력 및 개요

최대주주 성명	직위	주요 경력(최근 5년)		
		기간(년월)	경력사항	겸임현황
이해영	회장	2008.07~2011.12	대림비엔코(주) 부사장	-
		2012.01~2014.12	대림비엔코(주) 사장	대림수전(주) 이사 대림케어(주) 이사
		2015.01~2017.12	대림비엔코(주) 부회장	대림수전(주) 이사 대림케어(주) 대표이사 아도바이오(주) 이사
		2018.01~2018.08	대림비엔코(주) 부회장	대림수전(주) 이사 대림케어(주) 대표이사 아도바이오(주) 이사
		2018.09~2019.07	대림비엔코(주) 회장	아도바이오(주) 이사

		2019.08~현재	대림비엔코(주) 회장	아도바이오(주) 이사 파인우드리빙(주) 기타비상무이사
--	--	------------	-------------	----------------------------------

**다. 최대주주의 최대주주(법인 또는 단체)의 개요**

해당사항없음

**라. 5%이상 주주 및 우리사주조합 주식 소유현황**

(기준일 : 2024년 12월 31일 )

(단위 : 주)

구분	주주명	소유주식수	지분율(%)	비고
5% 이상 주주	현진로지스(주)외 3명	1,656,060	9.93	-
	-	-	-	-
우리사주조합		-	-	-

**소액주주현황**

(기준일 : 2024년 12월 31일 )

(단위 : 주)

구분	주주			소액주식			비고
	소액주주수	전체주주수	비율(%)	소액주식수	총발행주식수	비율(%)	
소액주주	7,650	7,665	99.8	5,529,951	16,672,240	33.17	-

**마. 주가 및 주식거래실적**

유가증권시장에서의 당사 주식에 대한 최근 6개월간 주가 및 거래량은 다음과 같습니다.

대림비엔코주식회사

(단위 : 원, 주)

구분		2024년 7월	2024년 8월	2024년 9월	2024년 10월	2024년 11월	2024년 12월
주가 (종가기준)	최고가	4,000	3,965	3,570	3,550	3,920	3,975
	최저가	3,720	3,260	3,390	3,470	3,415	3,610
	평균	3,864	3,608	3,489	3,502	3,580	3,836
거래량	최고(일)	42,403	1,000,197	1,045,627	254,545	729,909	90,144
	최저(일)	3,195	2,625	2,623	1,776	3,028	5,629
	월간	257,801	1,759,563	1,278,964	373,525	1,217,542	524,990

## VIII. 임원 및 직원 등에 관한 사항

### 1. 임원 및 직원 등의 현황

#### 가. 임원 현황

##### (1) 임원 현황

당사의 임원은 보고서 기준일 현재 등기임원 5명, 미등기임원 11명 등 총 16명입니다. 각 임원별 상세 현황은 다음과 같습니다.

(기준일 : 2024년 12월 31일 )

(단위 : 주)

성명	성별	출생년월	직위	등기임원 여부	상근 여부	담당 업무	주요경력	소유주식수		최대주주의 관계	재직기간	임기 만료일
								의결권 있는 주식	의결권 없는 주식			
강대식	남	1962.05	대표이사 (사장)	사내이사	상근	경영 총괄	동국대 회계학 대림요업(주) 부장 대림통상(주) 부장 대림요업(주) 영업본부장	10,000	-	-	2008.03.14 ~ 현재	2026.03.30
이해영	남	1971.06	회장	사내이사	상근	경영 총괄	서강대 경영학 University of Michigan (Ann Arbor) M.B.A 삼성증권 기업금융팀, M&A팀 Inverstor Asia Limited (홍콩) 차장 인트로메딕 상무이사	5,559,624	-	최대주주 본인	2007.03.09 ~ 현재	2025.03.24
차성민	남	1970.12	이사	사내이사	상근	SCM 부문장	경성대 화학공학 대림비엔코(주) 생산팀장 대림비엔코(주) 혁신팀장	-	-	-	2023.03.31 ~현재	2026.03.31
권오수	남	1988.03	이사	사외이사	비상근	사외 이사	서울대 경영학 (주)버즈빌 최고전략 책임자(SCO) 및 사내이사 (주)빅스튜디오 공동대표이사	-	-	-	2023.03.31 ~현재	2026.03.31
김영중	남	1971.10	감사	감사	상근	상근 감사	경북대 회계학과 (주)나노렘 회계팀장 (주)귀뚜라미홀딩스 경영기획실 팀장	-	-	-	2024.03.29 ~ 현재	2027.03.29
신태용	남	1964.02	부사장	미등기	상근	경영 전략실	연세대학교 경영학 석사 대림산업(주) 부회장 재무담당 대림비엔코(주) 경영지원실장	100	-	-	2007.02.09 ~ 현재	-
김태호	남	1962.10	부사장	미등기	상근	생산 본부장	경남대 화학공학 대림요업(주) 부장 대림요업(주) 생산본부장	-	-	-	2008.01.01 ~ 현재	-
김중성	남	1966.07	상무이사	미등기	상근	안산 공장장	경상대 대학원 세라믹공학 대림요업(주) 제품개발과장 대림요업(주) 미래세라믹연구소 부소장	5,362	-	-	2015.01.01 ~ 현재	-
정창림	남	1973.06	이사	미등기	상근	Care 부문장	명지대학교 경영무역학 대림비엔코(주) 마케팅전략팀장 대림케어(주) 경영본부장	-	-	-	2018.09.01 ~ 현재	-
김세홍	남	1967.12	이사	미등기	상근	리테일 부문장	창원대 재료공학 대림비엔코(주) 소싱물류팀장	1,800	-	-	2021.01.01 ~ 현재	-
이용규	남	1979.06	이사	미등기	상근	BK 부문장	건국대 경영학 대림비엔코(주) 기획팀장	-	-	-	2021.12.31 ~ 현재	-

임성훈	남	1966.01	이사 대우	미등기	상근	제천 공장장	경남대 무기재료공학 대림비엔코(주) 제천 생산팀장	-	-	-	2023.01.01 ~현재	-
박병해	남	1964.11	이사 대우	미등기	상근	관리팀장	동아대학교 행정학과 대림비엔코(주) 창원 관리팀장	-	-	-	2024.04.01 ~현재	-
신세현	남	1974.02	이사 대우	미등기	상근	경영지원 부문장	연세대학교 경영학 석사 대림비엔코(주) 기획팀장	50	-	-	2024.12.01 ~현재	-
이승현	남	1975.02	이사 대우	미등기	상근	프로젝트 부문장	한국외국어대학교 무역학과 대림비엔코(주) 프로젝트 팀장	3,500	-	-	2024.12.01 ~현재	-
남윤덕	남	1974.04	이사 대우	미등기	상근	비데 부문장	세명대학교 전자계산학과 대림비엔코 IB팀장	-	-	-	2024.12.01 ~현재	-

※ 당사 제56기 정기주주총회(2024.03.29)에서 김영종 감사가 신규 선임 되었고, 이은구 감사, 윤태성 사외이사가 임기만료, 양광모 사내이사가 중도퇴임의 사유로 경영진이 변동되었습니다.

※ 2024.04.01부로 박병해 이사대우가 미등기 임원으로 선임 되었습니다.

※ 2024.12.01부로 신세현, 이승현, 남윤덕 이사대우가 미등기 임원으로 선임 되었습니다.

### (2) 등기임원 선임 후보자 및 해임 대상자 현황

당사 제57기 정기주주총회(2025.03.28) 선임 후보 대상자 현황은 다음과 같습니다.

(기준일 : 2025년 03월 20일 )

구분	성명	성별	출생년월	사외이사 후보자 해당여부	주요경력	선·해임 예정일	최대주주와의 관계
선임	이해영	남	1971년 06월	-	서강대 경영학 University of Michigan(Ann Arbor) M.B.A 삼성증권 기업금융팀, M&A팀 Investor Asia Limited (홍콩) 차장 인트로메딕 상무이사 現 대림비엔코(주) 회장	2025년 03월 28일	-
선임	강승윤	남	1967년 07월	-	가천대 회계세무학 석·박사 수료 법무법인 대륙아주 세무사 반포세무서장 現 세무법인 대륙아주 대표세무사 現 명신산업(코스피 상장) 사외이사 現 중소기업중앙회 서울본부 세무자문위원	2025년 03월 28일	-

### (3) 겸직 현황

당사의 임원으로서 종속회사 및 관계회사의 임원을 겸직하고 있는 임원은 총 3명이며, 자세한 내용은 다음과 같습니다.

( 기준일 : 2025년 3월 20일 )

당사		종속회사 및 관계회사(겸직)	
성명	직위	회사명	직위
이해영	회장	아도바이오(주)	이사
		파인우드리빙(주)	기타비상무이사
이용규	이사	아도바이오(주)	이사

		대림바토스(주)	감사
		파인우드리빙(주)	이사
신세현	이사대우	아도바이오(주)	감사

## 나. 직원 등 현황

(기준일 : 2024년 12월 31일 )

(단위 : 천원)

직원										소속 외 근로자			비고
사업부문	성별	직 원 수					평 균 근속연수	연간급여 총액	1인평균 급여액	남	여	계	
		기간의 정함이 없는 근로자		기간제 근로자		합 계							
		전체	(단시간 근로자)	전체	(단시간 근로자)								
위생도기 및 수전금구	남	341	-	2	-	343	15	23,046,527	67,191	35	12	47	창원, 제천, 안산공장 등
위생도기 및 수전금구	여	47	-	2	-	49	12	2,876,371	58,701				창원, 제천, 안산공장 등
육실자재 상품 및 인테리어	남	73	-	4	-	77	4	5,146,869	66,842				서울사무소 등
육실자재 상품 및 인테리어	여	18	-	2	1	20	4	831,059	41,553				서울사무소 등
렌탈 및 기타	남	141	-	4	-	145	6	8,583,345	59,195				Care, 파인우드리빙㈜, 아도바이오 ㈜
렌탈 및 기타	여	104	-	3	-	107	4	3,847,852	35,961				Care, 파인우드리빙㈜, 아도바이오 ㈜
합 계		724	-	17	1	741	10	44,332,023	59,827				-

## 다. 미등기임원 보수 현황

(기준일 : 2024년 12월 31일 )

(단위 : 백만원)

구 분	인원수	연간급여 총액	1인평균 급여액	비고
미등기임원	11	1,357	123	-

※ 상기 연간급여 총액은 공시대상기간 동안 재직한 미등기임원들에게 지급된 급여의 총계입니다.

## 2. 임원의 보수 등

당사는 「상법」 제388조 및 당사 정관에 의거하여 이사의 보수한도를 주주총회의 결의로서 정하고 있으며 2024년 3월 29일 정기주주총회를 통하여 제57기 이사의 보수한도를 15억원으로 정한바 있습니다. 당기 중 세부 지급내역은 다음과 같습니다.

<이사·감사 전체의 보수현황>

### 가. 주주총회 승인금액

(단위 : 백만원)

구 분	인원수	주주총회 승인금액	비고
이사	4	1,500	-
감사	1	300	-

※ 인원수는 주주총회에서 승인된 이후 현재 재직 중인 임원 기준입니다.

※ 당사 제56기 정기주주총회(2024.03.29)에서 김영중 감사가 신규 선임 되었고, 이은구 감사, 윤태성 사외이사가 임기만료, 양광모 사내이사가 중도퇴임의 사유로 경영진이 변동되었습니다.

## 나. 보수지급금액

### (1) 이사·감사 전체

(단위 : 백만원)

인원수	보수총액	1인당 평균보수액	비고
5	1,059	212	-

※ 보수총액은 공시대상기간 동안 재직 한 임원들에게 지급된 급여의 총계입니다.

### (2). 유형별

(단위 : 백만원)

구분	인원수	보수총액	1인당 평균보수액	비고
등기이사 (사외이사, 감사위원회 위원 제외)	3	905	302	-
사외이사 (감사위원회 위원 제외)	1	26	26	-
감사위원회 위원	-	-	-	-
감사	1	128	128	-

※ 보수총액은 공시대상기간 동안 재직 한 임원들에게 지급된 급여의 총계입니다.

## 다. 개인별 보수지급금액(이사·감사)

<보수지급금액 5억원 이상인 이사·감사의 개인별 보수현황>

(단위 : 백만원)

이름	직위	보수총액	보수총액에 포함되지 않는 보수
-	-	-	-

※ 당사는 보수지급금액이 5억원 이상인 이사·감사가 없으므로 개인별 보수지급금액에 대한 기재 생략합니다.

## 라. 개인별 보수지급금액

<보수지급금액 5억원 이상 중 상위 5명의 개인별 보수현황>

(단위 : 백만원)

이름	직위	보수총액	보수총액에 포함되지 않는 보수
-	-	-	-

※ 당사는 보수지급금액이 5억원 이상인 이사·감사가 없으므로 개인별 보수지급금액에 대한 기재를 생략합니다.

## IX. 계열회사 등에 관한 사항

연결실체는 당기말 현재 지배회사인 당사를 제외하고 2개의 종속회사를 포함하며, 「독점규제 및 공정거래에 관한 법률」(이하 "공정거래법")상의 출자총액제한 기업집단 또는 상호출자제한 기업집단에 해당되지 않습니다.

### 1. 계열회사의 현황(요약)

(기준일 : 2024년 12월 31일 )

(단위 : 사)

기업집단의 명칭	계열회사의 수		
	상장	비상장	계
대림비엔코주식회사	-	2	2

※상세 현황은 '상세표-2. 계열회사 현황(상세)' 참조

### 2. 타법인 출자 현황(요약)

(기준일 : 2024년 12월 31일 )

(단위 : 백만원)

출자 목적	출자회사수			총 출자금액			
	상장	비상장	계	기초 장부 가액	증가(감소)		기말 장부 가액
					취득 (처분)	평가 손익	
경영참여	-	2	2	-	-	-	-
일반투자	-	3	3	11,145	-311	1,673	12,507
단순투자	4	-	4	6,471	1,478	522	8,471
계	4	5	9	17,616	1,167	2,195	20,978

※상세 현황은 '상세표-3. 타법인출자 현황(상세)' 참조

## X. 대주주 등과의 거래내용

### 1. 대주주에 대한 신용공여 등

해당사항 없음

### 2. 대주주 이외의 이해관계자와의 거래

연결실체는 관계회사 등 특수관계자와 거래를 하고 있습니다. 자세한 내용은 다음과 같습니다.

#### 가. 특수관계자(회사) 현황

(1) 당기말 현재 연결회사와 특수관계에 있는 회사의 내역은 다음과 같습니다.

구분	회사명	업종
관계기업	대림바토스(주)	조립식 욕실제품의 생산 및 판매
	파인우드캐피탈(유)	경영자문 및 지원
기타특수관계자	이수인(주)	저장용 및 위생용 플라스틱 제조 및 판매

#### 나. 특수관계자(회사)와의 주요 거래내역

<당기>

(단위 : 천원)

구분	회사의 명칭	매출	기타수익(주1)	매입	기타매입(주2)	유형자산 취득
관계기업	대림바토스(주)	1,236,422	513,557	12,464,328	7,126	-
기타특수관계자	이수인(주)	4,750	-	13,620,239	-	19,000

(주1) 이자수익, 리스료수익으로 구성되어 있습니다.

(주2) 수수료비용 등으로 구성되어 있습니다.

<전기>

(단위 : 천원)

구분	회사의 명칭	매출	기타수익(주1)	매입	기타매입(주2)	자본 거래
관계기업	대림바토스(주)	1,001,503	500,183	14,421,197	4,117	-
	파인우드캐피탈(유)	-	-	-	-	553,738
기타특수관계자	이수인(주)	13,310	-	12,646,140	69,771	-

(주1) 이자수익, 리스료수익으로 구성되어 있습니다.

(주2) 수수료비용 등으로 구성되어 있습니다.

#### 다. 특수관계자와의 거래에서 발생한 자산·부채의 주요내역

<당기말>

(단위 : 천원)

구분	회사명	채권		채무	
		매출채권	기타채권(주1)	매입채무	기타채무(주2)
관계기업	대림바토스(주)	590,743	48,004	1,132,919	466
기타특수관계자	이수인(주)	66	-	2,157,372	-

- (주1) 미수금, 미수수익으로 구성되어 있습니다.
- (주2) 미지급금, 미지급비용 등으로 구성되어 있습니다.

<전기말>

(단위 : 천원)

구분	회사명	채권		채무	
		매출채권	기타채권(주1)	매입채무	기타채무(주2)
관계기업	대림바토스(주)	341,785	62,131	206,042	104
기타특수관계자	이수인(주)	3,434	-	2,012,482	-

- (주1) 미수금, 미수수익으로 구성되어 있습니다.
- (주2) 미지급금, 미지급비용 등으로 구성되어 있습니다.

**라. 주요경영진에 대한 보상내역**

당기 및 전기 중 연결회사의 주요경영진에 대한 보상내역은 다음과 같습니다.

(단위 : 천원)

분류	당기	전기
단기종업원급여	2,804,399	2,701,703
퇴직급여	287,710	263,470
합계	3,092,109	2,965,173

## XI. 그 밖에 투자자 보호를 위하여 필요한 사항

### 1. 공시내용 진행 및 변경사항

해당사항없음

### 2. 우발부채 등에 관한 사항

(1) 당기말 현재 연결회사가 체결하고 있는 약정내역은 다음과 같습니다.

구분	통화	약정한도	거래은행
당좌차월	KRW	3,500,000	신한은행 외 1개
일반대출	KRW	82,200,000	산업은행 외 4개
연지급 수입한도 약정	USD	1,350	우리은행
기한부 수입한도 약정	USD	1,000	신한은행
일람불 수입한도 약정	USD	6,500	신한은행 외 1개
전자방식 외상매출채권 담보대출	KRW	18,300,000	신한은행 외 3개
보증	KRW	6,059,126	전문건설공제조합
신용운영자금	KRW	40,432	
담보운영자금	KRW	168,000	
어음할인	KRW	56,000	
특별한도	KRW	11,200	

(2) 당기말 현재 연결회사가 제공받고 있는 보증내역은 다음과 같습니다.

(단위 : 천원)

제공처	구분	지급보증금액
서울보증보험	이행(하자)보증보험	4,758,921
	이행(계약)보증보험	2,334,630
	이행(지급)보증보험	1,448,515
	공탁보증보험	11,650
	인허가보증보험	2,010,668

(3) 소송중인 사건

당기말 현재 연결회사가 피고로 소송중인 사건은 1건으로 소송가액 2백만원입니다. 당기말 현재 소송의 결과는 예측할 수 없습니다.

### 3. 제재 등과 관련된 사항

해당사항없음

#### 4. 작성기준일 이후 발생한 주요사항 등 기타사항

해당사항없음

## XII. 상세표

### 1. 연결대상 종속회사 현황(상세)

☞ 본문 위치로 이동

(단위 : 천원)

상호	설립일	주소	주요사업	최근사업연도말 자산총액	지배관계 근거	주요종속 회사 여부
아도바이오(주) (비상장)	2015.05.08	서울시 금천구 가산디지털1로 186 (가산동)	헬스케어, 미용관련 개발, 제조, 판매 및 자문	433,538	의결권 과반수 이상 소유 (기업회계기준서 1110호 5~18 지배력)	해당사항 없음 (아래 기준에 의거)
(주)파인우드리빙 (비상장)	2018.08.23	서울시 동작구 정승배기로18길 3 (노량진동)	가구 도소매업, 전자상거래, 서비스업 경영컨설팅	21,679,826	의결권 과반수 이상 소유 (기업회계기준서 1110호 5~18 지배력)	해당사항 없음 (아래 기준에 의거)

※ 상기 종속회사의 주요종속회사 여부를 판단한 기준은 다음과 같습니다.

- ① 최근사업연도말 재무제표상 자산총액이 지배회사의 재무제표상 자산총액의 10% 이상인 종속회사
- ② 최근사업연도말 재무제표상 자산총액이 750억원 이상인 종속회사

#### 나. 종속회사 등의 임원 겸직 현황

당사는 등기임원 중 1명, 미등기임원 중 2명이 계열회사의 임원을 겸임하고 있습니다. 자세한 내용은 다음과 같습니다.

등기임원여부	성명	생년월	회사명	담당업무	비고
등기임원	이해영	1971.06	아도바이오(주)	이사	2024년 3월 중임
			파인우드리빙(주)	기타비상무이사	2022년 8월 중임
미등기임원	이용규	1979.06	아도바이오(주)	이사	2024년 3월 중임
			대림바토스(주)	감사	2022년 3월 중임
			파인우드리빙(주)	이사	2024년 3월 취임
미등기임원	신세현	1974.02	아도바이오(주)	감사	2024년 3월 취임

※ 양광모 사내이사는 2024.2.29.부로 중도퇴임 하였습니다.

### 2. 계열회사 현황(상세)

☞ 본문 위치로 이동

(기준일 : 2024년 12월 31일 )

(단위 : 사)

상장여부	회사수	기업명	법인등록번호
상장	-	-	-
		-	-
비상장	2	아도바이오(주)	110111-5717818
		(주)파인우드리빙	110111-6850203

### 3. 타법인출자 현황(상세)

☞ 본문 위치로 이동

(기준일 : 2024년 12월 31일 )

(단위 : 백만원, 천주, %)

법인명	상장 여부	최초취득일자	출자 목적	최초취득금액	기초잔액			증가(감소)			기말잔액			최근사업연도 재무현황	
					수량	지분율	장부 가액	취득(처분)		평가 손익	수량	지분율	장부 가액	총자산	당기 순손익
								수량	금액						
대림바토스(주)	비상장	1996.03.08	일반투자	670	1,034	47	7,022	-	-	-631	1,034	47.0	6,391	20,864	-1,097
아도바이오(주)	비상장	2015.05.08	경영참여	1,100	1,355	63	-	-	-	-	1,355	62.8	-	434	269
(주)광주일보사	비상장	2017.05.08	일반투자	840	8,000	10	802	-	-311	-	8,000	10.0	491	23,432	-794
파인우드캐피탈(유)	비상장	2018.07.02	일반투자	500	76	29	3,321	-	-	2,304	76	29.2	5,625	5,574	16,978
(주)파인우드리빙	비상장	2019.04.29	경영참여	201	14	47	-	-	-	-	14	46.8	-	21,680	271
한국석유공업(주)	상장	2013.12.06	단순투자	-	269	2	3,039	-	-	522	269	2.1	3,561	331,431	12,843
(주)인텔리안테크놀로지스	상장	2024.01.26	단순투자	3,503	-	-	-	58	2,190	-	58	0.5	2,190	408,647	-2,874
CR홀딩스(주)	상장	2021.01.21	단순투자	16	223	0	1,439	-	-169	-	223	0.5	1,270	722,166	-1,097
조선내화(주)	상장	2023.07.28	단순투자	-	94	1	1,994	-	-543	-	94	0.8	1,450	504,926	10,980
합 계					11,065	-	17,616	58	1,167	2,195	11,123	-	20,978	2,039,153	35,480

- ※ (주)파인우드리빙은 주주간계약에 의하여 2023.4.1일 부로 지배력을 획득하여 일반투자에서 경영참여로 재분류하였습니다.
- ※ 조선내화(주)는 2023.4.13일부로 1대 10 액면분할을 하였습니다.
- ※ 조선내화(주)는 2023.3.23일부로 시알홀딩스(주)와 조선내화(주)로 인적분할 하였습니다

### 【 전문가의 확인 】

#### 1. 전문가의 확인

해당사항없음

#### 2. 전문가와의 이해관계

해당사항없음